

วาระประชุม คปสจ. เดือนพฤศจิกายน 2564

วันที่ 1 ธันวาคม 2564

กลุ่มงานประกันสุขภาพ

เรื่องแจ้งเพื่อทราบ 3 เรื่อง

ภาพรวมการบริหารงบกองทุนหลักประกันสุขภาพแห่งชาติ และประเด็นที่เปลี่ยนแปลง ปีงบประมาณ 2565

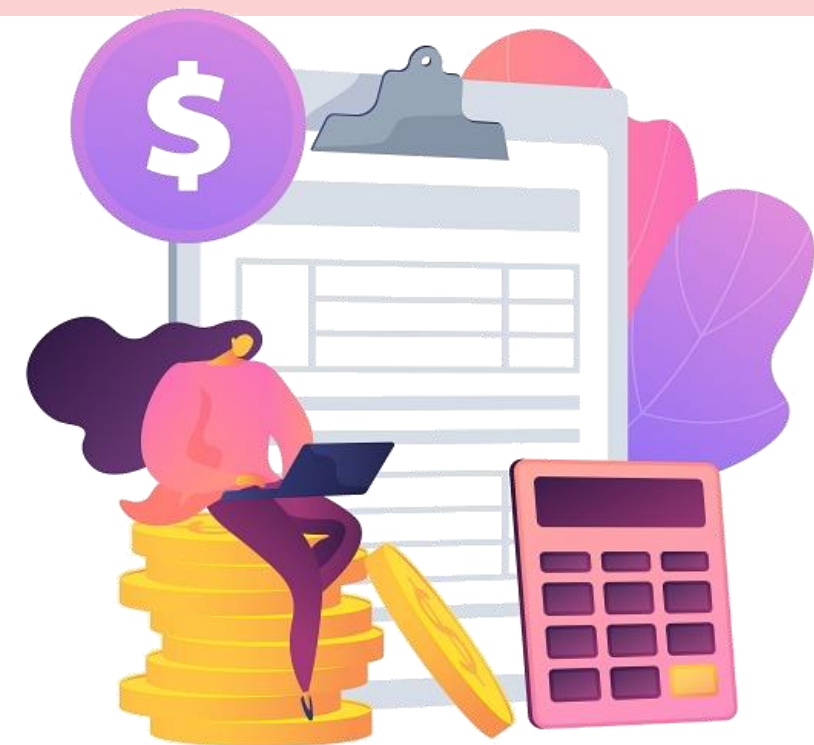

นายสมบัติ สมบัติวงศ์
หัวหน้ากลุ่มงานประกันสุขภาพ สสจ.สระแก้ว

สรุปงบกองทุนหลักประกันสุขภาพแห่งชาติปีงบประมาณ 2565



รายการ	จำนวนเงิน (ล้านบาท)
1. บริการทางการแพทย์เหมาจ่ายรายหัว	158,294.4233
2. บริการผู้ติดเชื้อเอชไอวีและผู้ป่วยเอดส์	3,768.1088
3. บริการผู้ป่วยไตวายเรื้อรัง	9,731.3395
4. บริการควบคุม ป้องกัน และรักษาโรคเรื้อรัง	1,154.7800
5. ค่าใช้จ่ายเพิ่มเติมสำหรับหน่วยบริการในพื้นที่ก้นดง พื้นที่เสี่ยงภัย และพื้นที่จังหวัดชายแดนภาคใต้	1,490.2880
6. ค่าบริการสาธารณสุขสำหรับผู้มีภาวะพึ่งพิงในชุมชน	990.1080
7. ค่าบริการสาธารณสุขเพิ่มเติมสำหรับการบริการระดับปฐมภูมิที่มีแพทย์ประจำครอบครัว	319.2800
8. ค่าบริการสาธารณสุขร่วมองค์กรปกครองส่วนท้องถิ่น	2,769.9300
9. ค่าบริการสาธารณสุขสำหรับบริการกรณีโรคติดเชื้อไวรัสโคโรนา 2019	825.0800
10. เงินช่วยเหลือเบื้องต้นผู้รับบริการและผู้ให้บริการ	283.0300
11. ค่าบริการสร้างเสริมสุขภาพและป้องกันโรค	19,265.4218
รวมทั้งสิ้น	198,891.7894
ค่าแรงของหน่วยบริการของรัฐในระบบหลักประกันสุขภาพแห่งชาติ	58,341.5954
รวมกองทุนหลักประกันสุขภาพแห่งชาติ (ไม่รวมเงินเดือนหน่วยบริการของรัฐ)	140,550.1940



บริการทางการแพทย์เหมาจ่ายรายหัว ปีงบประมาณ 2565	
ประเภทบริการ	จำนวนบาท/ผู้มีสิทธิ
1. บริการผู้ป่วยนอกทั่วไป	1,305.07
2. บริการผู้ป่วยในทั่วไป	1,460.59
3. บริการกรณีเฉพาะ	395.14
4. บริการฟื้นฟูสมรรถภาพด้านการแพทย์	18.73
5. บริการการแพทย์แผนไทย	19.00
6. ค่าบริการทางการแพทย์ที่เบิกจ่ายในลักษณะงบลงทุน (ค่าบริการทางการแพทย์สำหรับผู้มีสิทธิในระบบหลักประกันสุขภาพแห่งชาติ เพื่อสนับสนุนเป็นค่าเสื่อมราคาของหน่วยบริการ)	128.69
7. บริการจ่ายตามเกณฑ์คุณภาพผลงานบริการ	2.00
รวม (บาทต่อผู้มีสิทธิ)	3,329.22

หลักการสำคัญในการกำหนดหลักเกณฑ์การดำเนินงานและบริหารจัดการกองทุน ปี 2565

เพิ่ม

การเข้าถึงบริการ
และความสะดวก

1. ขยายการดำเนินตามนโยบายยกระดับระบบหลักประกันสุขภาพ 4 นโยบายทั่วประเทศ
2. แยกงบ PP และงบท้องถิ่น ดำเนินการตามม.18(14) ม.47 สำหรับคนไทยทุกคน และเงินช่วยเหลือเบื้องต้นผู้รับผู้ให้บริการ ออกจากงบเหมาจ่ายรายหัว
3. ขยายบริการล้างไตด้วยเครื่องอัตโนมัติ APD ให้เต็มศักยภาพ
4. ปรับการจ่ายสำหรับบริการในรูปแบบ Home ward
5. บริการนอกหน่วยบริการ ได้แก่ คลินิกพยาบาล Telemedicine การรับยาและการดูแลที่บ้าน การตรวจ lab นอกหน่วยบริการ การรับยาที่ร้านยา ส่งยาทางไปรษณีย์ การรับวัสดุ อุปกรณ์ที่ร้านยา/คลินิก พยาบาล ได้แก่ ยาคุม Colostomy bag Urostomy bag กุญแจอนามัย

เพิ่ม

ประสิทธิภาพ
บริหารกองทุน

1. ปรับระบบการเบิกจ่าย Single claim system
2. ทบทวนรายการ อัตราจ่ายที่ต้องจ่ายแบบ FS ให้เป็นระบบเดียว ราคาเดียว
3. ทุกรายการที่จ่ายแบบ FS ต้องมีระบบการพิสูจน์ตัวตน พิสูจน์ก่อนจ่าย มีกลไกติดตาม กำกับ ตรวจสอบ เพื่อป้องกันการทุจริตทั้งก่อนและหลังการจ่ายขาดเขต
4. พัฒนาระบบ AI audit verify Audit เพื่อเพิ่มการตรวจ โดยเป้าหมายให้มีการตรวจก่อนจ่ายทุกรายการที่จ่ายแบบ FS และลดการลงตรวจในพื้นที่ลง (ผลลัพธ์การตรวจคงเดิม)
5. มีกลไกการต่อรองราคาวัสดุ อุปกรณ์ ค่าตรวจทางห้องปฏิบัติการ การตรวจที่มีค่าใช้จ่ายสูง เพื่อปรับราคาให้เป็นปัจจุบัน
6. เพิ่มการจัดซื้อรวมรายการ ใส่กรอง HD ยาคุมกำเนิด Colostomy bag Urostomy bag กุญแจอนามัย
7. ทบทวนกระบวนการบริหารยา เวชภัณฑ์ร่วมกับ GPO เพื่อให้เกิดประสิทธิภาพสูงสุด
8. เพิ่มรายการบริการ ODS/MIS

จุดเน้นสำคัญ

หลักเกณฑ์การขอรับค่าใช้จ่ายค่าบริการสาธารณสุข

ปีงบประมาณ 2565

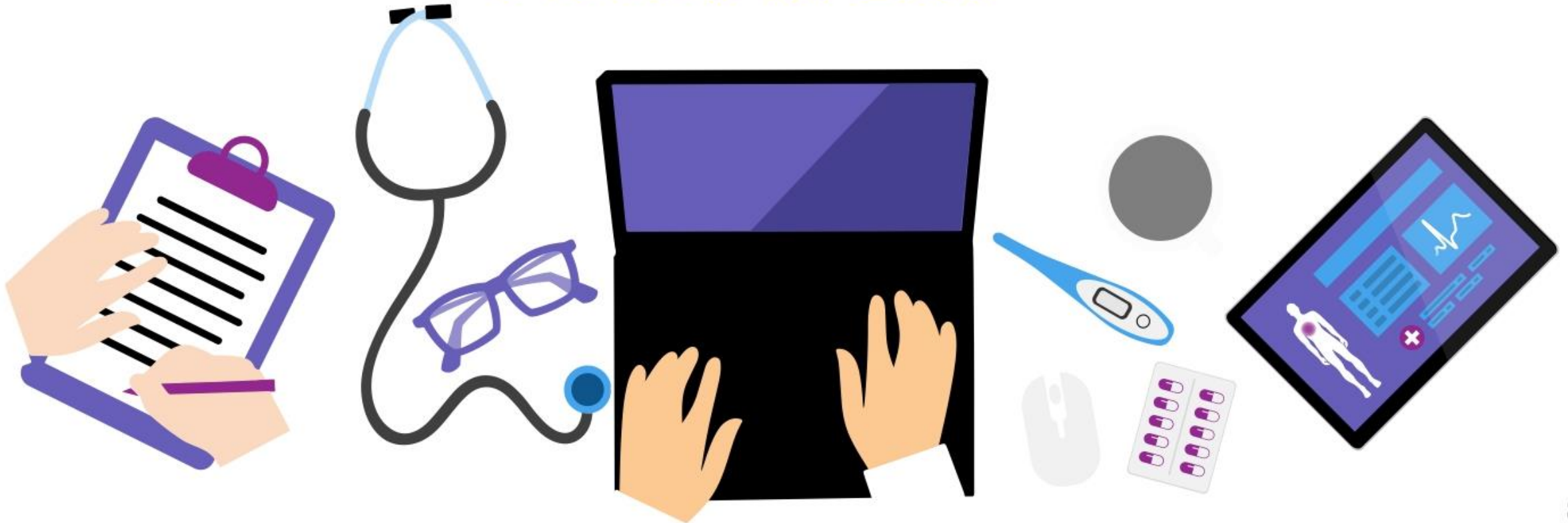

การส่งข้อมูลและเงื่อนไขการจ่ายที่เปลี่ยนแปลง

การส่งข้อมูล



- การบันทึก ANC และ Pap Smear จากเดิม 43 แฟ้ม เป็นบันทึกผ่านโปรแกรม e-Claim
- รพ.สต. ที่ให้บริการบันทึกข้อมูลผ่าน e-claim
- รายการ Fee schedule ต้องมีระบบการพิสูจน์การเข้ารับบริการ Authentication
- การตรวจสอบข้อมูลก่อนจ่ายของ สตช.
- New E-Claim เริ่ม 1 มกราคม 2565

เงื่อนไขการจ่าย



- ขยายนโยบายการรับบริการผู้ป่วยใน ผู้ป่วยนอก โดยไม่ต้องใช้ใบส่งตัว
- ปรับการจ่าย
 - อัตราจ่ายกรณี NB ป่วยและทำหัตถการราคาแพง เป็นอัตรา 12,000 บาท/AdjRW เพื่อให้สะท้อนต้นทุนบริการ
 - เพิ่มการจ่ายบริการกรณี ORS (Outlier Reimbursement Schedule)
 - ระบบการเบิกจ่าย CAG โดยบันทึกชุดข้อมูลมาตรฐาน (one page)
 - OPAE ปรับการจ่าย Fee schedule กรณียังไม่มีรายการจ่ายเป็น Fee for service
- เพิ่มรายการสิทธิประโยชน์ใหม่จำนวน 2 รหัส ได้แก่ Thrombectomy Device และ Detachable coil delivery system

ระบบการขอบริการยืนยันและพิสูจน์ตัวตน (AUTHENTICATION) ในปัจจุบัน



ERM

**MOBILE
/LINE (QR)**

**New Authen
(Online)**

**API
(Data Set)**

**New Authen
(Offline)**

Authentication System Group

AUDIT SYSTEM



Pre-audit

ตรวจสอบก่อนการจ่ายชดเชย (Pre-audit)

ซึ่งมีมาตรการในการตรวจสอบดังนี้

- ระบบ authentication
- ระบบ AI และ verification system ในการตรวจจับข้อมูลเบิกจ่ายที่ผิดปกติ
- ตรวจสอบโดย auditor ภายนอกกรณีที่พบข้อมูลที่มีความผิดปกติจำนวนมาก



Quality of care audit

ตรวจสอบคุณภาพการให้บริการ

(Quality of care audit) : โดยความร่วมมือกับสมาคมวิชาชีพ



Pre-authorization



ตรวจสอบข้อบ่งชี้ก่อนการให้บริการ (Pre-authorization) : ตรวจสอบโดยแพทย์ผู้เชี่ยวชาญเฉพาะโรค

Post-audit



ตรวจสอบหลังการจ่ายชดเชย (Post-audit) : ตรวจสอบโดย auditor

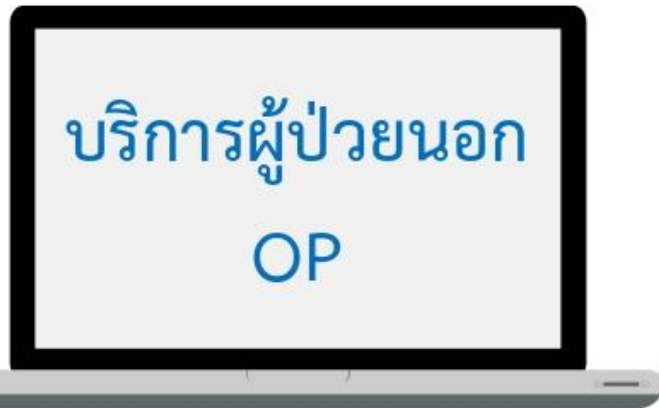

- ไม่มีการแบ่งเงิน OP ไปจ่ายตามเกณฑ์คุณภาพจำนวน 9 บาท : ปชก.
- เป็นค่าใช้จ่ายบริการผู้ป่วยนอก รวมค่าวัคซีนป้องกันโรคพิษสุนัขบ้า บริการตรวจคัดกรองยีนส์ HLA-B*5801 ก่อนเริ่มยา Allopurinol ในผู้ป่วยเกาต์
- หลักเกณฑ์การจ่าย จ่ายแบบเหมาจ่ายรายหัว โดยคำนวณอัตราจ่ายต่อหัวจาก
 - 80% ปรับด้วยโครงสร้างอายุระดับจังหวัด และให้อัตราต่างกันไม่เกิน ค่าเฉลี่ย \pm 10%
 - 20% จ่ายด้วยอัตราเท่ากันทุกจังหวัด



บริการผู้ป่วยใน
IP

- ขยายนโยบายการรับบริการผู้ป่วยในทั้งในเขตและข้ามเขตโดยไม่ต้องใช้ใบส่งตัว ยกเว้นจากที่กำหนดไว้ให้จ่ายจากบริการอื่น
- ปรับใช้ข้อมูลผลงานระหว่าง ม.ค.62-ธ.ค.62 เป็นตัวแทนในการคำนวณจัดสรร GB ระดับเขต เพื่อสะท้อนผลงานจริง โดยไม่มีผลกระทบจากสถานการณ์ COVID-19
- เพิ่มอัตราจ่ายสำหรับเด็กแรกเกิด นน.<1,500 กรัม หรือเด็กเกิดที่ป่วย และจำเป็นต้องได้รับหัตถการที่จำเป็นและราคาแพงเพื่อการรักษา เป็นอัตรา 12,000 บาท / adjRW เพื่อให้สะท้อนต้นทุนบริการ
- เพิ่มการจ่ายค่าบริการกรณีโรคที่มีค่าใช้จ่ายสูงเกินปกติ (Outlier Reimbursement Schedule : ORS)
- เพิ่มรายการ ODS ใหม่ 19 รายการ และเพิ่มรายการ MIS ใหม่ 6 รายการ
- ปรับการกำหนดอัตราจ่ายพิเศษในระดับเขต ดำเนินการโดย สปสช. ส่วนกลาง ผ่านกระบวนการปรับค่า K ในระดับเขต
- เพิ่มการจ่ายบริการดูแลแบบประคับประคองในผู้ป่วยระยะสุดท้ายที่บ้าน

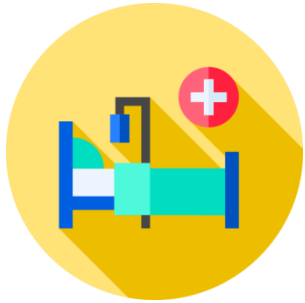

กรณีเฉพาะ

CR

- มีระบบพิสูจน์ตัวตน และตรวจสอบก่อนจ่าย ที่จ่ายแบบ Fee schedule ทุกรายการ
- กรณี OPAE ปรับการจ่ายเป็น Fee schedule กรณียังไม่มีรายการจ่ายเป็น Fee for service
- ขยายการดำเนินการตามนโยบายยกระดับการรับบริการ ปฐมภูมิที่ไหนก็ได้ ไปทุกเขต
- การผ่าตัดข้อเข่าเทียม การ PA ในกรณีอายุน้อยกว่า 55 ปี
- เพิ่มรายการอุปกรณ์สำหรับบริการ thrombectomy และอุปกรณ์ coil aneurism
- ปรับระบบการเบิกจ่าย CAG โดยบันทึกชุดข้อมูลมาตรฐาน (one page)
- ปรับการบันทึกเบิกค่าตรวจทางห้องปฏิบัติการเพื่อรักษาโรคไวรัสตับอักเสบ ซีเรื้อรัง จากโปรแกรมระบบบัญชียา จ2 เป็นเบิกผ่านโปรแกรม E-Claim
- เพิ่มสิทธิประโยชน์ยาบัญชี จ2 จำนวน 4 รายการ



บริการฟื้นฟูฯ

- บูรณาการจ่ายชดเชยสำหรับบริการกายภาพบำบัด และ เบิกจ่ายรวมในงบฟื้นฟูฯ
- ปรับอัตราการจ่ายชดเชยค่าบริการฟื้นฟูสมรรถภาพด้านการแพทย์ระยะกลาง (Intermediate care : IMC)
- ปรับอัตราการจ่ายชดเชยการฝึกทักษะการดำรงชีวิตอิสระ สำหรับคนพิการทางร่างกายและการเคลื่อนไหว (Independent Living)



- ปรับการจ่ายจากเดิมจ่ายแบบ Fee schedule with point system (นวด อบ ประคบ ยาแผนไทย) เป็นแบบเหมาจ่ายตามผลงานบริการ
- เพิ่มการจ่ายชดเชยสำหรับน้ำมันกัญชาในผู้ป่วยมะเร็ง พาร์กินสัน ไมเกรน และสารสกัดกัญชาในผู้ป่วยโรคลมชัก และมะเร็งระยะท้าย



งบค่าเสื่อม

- ปรับการอนุมัติแผนฯ จากเดิม อปสช. เป็นอนุมัติโดย สปสช.



การจ่ายตามเกณฑ์
คุณภาพผลงาน
บริการ QOF

- บูรณาการวงเงิน และเน้นการจ่ายตามเกณฑ์คุณภาพบริการ DMHT



- ยกเลิกการจ่ายงบ QI
- งบ RRTTR
 - จ่าย แบบ Fee schedule ตามผลงานบริการรายเดือน ผ่าน NAP สำหรับหน่วยบริการ สสจ. และ CBO ที่ขึ้นทะเบียนเป็นหน่วยบริการ
 - จ่ายแบบโครงการ สำหรับ CBO ที่ยังไม่สามารถขึ้นทะเบียนเป็นหน่วยบริการโดยทำสัญญาที่ สปสช. เขต
 - บริการทางคลินิก (STI) จ่ายตามผลงานบริการรายเดือนให้กับหน่วยบริการ ผ่าน NAP



ไตวายเรื้อรัง
CKD

- เพิ่มหน่วยบริการล้างไต เพื่อให้ผู้ป่วยเข้าถึงบริการ
- ปรับการจ่ายยา EPO เพื่อเพิ่มคุณภาพการดูแลภาวะซีด และเพิ่มการเข้าถึงยา EPO
- ขยายเป้าหมายบริการ APD โดยเฉพาะผู้ป่วยที่อยู่ พื้นที่ห่างไกล และกลุ่มเปราะบางที่มีปัญหาในการดำรงชีวิตหากไม่ได้รับ APD เช่น เด็ก วัยทำงาน และ ผู้สูงอายุ



งบควบคุมป้องกัน
โรคเรื้อรัง DMHT

- เพิ่มกลุ่มเป้าหมายในหญิงตั้งครรภ์ และเพิ่มการบริการ CGM และ SMBG
- ถ่ายตามตัวชี้วัดซึ่งบูรณาการกับตัวชี้วัดที่เคยจ่ายจากงบ QOF



จิตเวชเรื้อรัง
ในชุมชน

- ปรับจ่ายตามเกณฑ์ตามจำนวนการลงทะเบียนของผู้ป่วยจิตเวช



บริการระดับปฐมภูมิ
PHC



บริการสาธารณสุข
ร่วมกับท้องถิ่น

- ใช้เกณฑ์การจ่ายเดียวกันระหว่างเขต กทม.และเขตภูมิภาค

- แยกกองทุนจากรายการงบกองทุน PP โดยครอบคลุมคนไทยทุกคน เป็นไปตามมาตรา 47 พรบ. หลักประกันสุขภาพฯ



ค่ายา วัคซีน
เวชภัณฑ์ฯ ที่จำเป็น
ตามโครงการพิเศษ

- พิจารณาเพิ่มการต่อรองราคาชุดตรวจทางห้องปฏิบัติการ
- เพิ่มรายการยา เวชภัณฑ์และอุปกรณ์ทางการแพทย์ที่จำเป็นตามโครงการพิเศษ ได้แก่ ถุงยางอนามัย ยาคุมกำเนิด (จากงบ PP) วัสดุ/อุปกรณ์ใช้เก็บของเสียจากลำไส้ ถุงรองรับปัสสาวะ ตัวกรองล้างไตด้วยการฟอกเลือด CGM+SMBG (strip test) และรายการยาตามสิทธิประโยชน์ยาบัญชี จ(2) จำนวน 4 รายการ (ขยายข้อบ่งใช้ยา Imatinib และยา Dasatinib เพิ่มยา Tocilizumab และยา Ceftazidime/avibactam)
- ใช้กลไก คทง.ต่อรองราคาให้ได้ราคาที่เหมาะสมก่อนเข้าสู่กระบวนการจัดหา
- ในระหว่างปีให้มีการขยายรายการจัดซื้อรวมเพิ่มเติมได้ภายใต้วงเงินที่มีอยู่
- การบริหารจัดการวัคซีน HPV คาดว่าวัคซีนจะขาดทั่วโลก ถึงต้นปี 2565 (การจัดสรรให้เป็นไปตามแนวทางที่กรมควบคุมโรคกำหนด)

“ประเด็นเปลี่ยนแปลง” ปี 2565



- กำหนดแหล่งเงินที่จะได้รับเพิ่มเติมจาก พรก.กู้เงินฯ
- ครอบคลุมบริการตรวจคัดกรอง รักษาและส่งต่อ ค่าฉีดวัคซีน ความเสียหายจากการฉีดวัคซีน และอาการไม่พึงประสงค์จากวัคซีน









บริการสร้างเสริม
สุขภาพและป้องกัน
โรค PP



- แยกกองทุนออกจากงบเหมาจ่ายรายหัว
- ไม่มีการแบ่งเงิน PP ไปจ่ายตามเกณฑ์คุณภาพจำนวน 9 บาท : ปชก.
- แยกงบถุงยางอนามัย ยาคุมกำเนิด เพื่อจัดซื้อรวม
- ทบทวนรายการบริการ FS กำหนดจ่ายชุดรายการบริการเดียวเหมือนกันทุกเขต และให้มีระบบการพิสูจน์ตัวบุคคล เพื่อใช้ตรวจสอบการจ่าย
- จะมีการปรับการจ่ายกรณี ANC (หารือร่วมกับกรมอนามัย)

รายการบริการ PP ที่จ่ายแบบ Fee Schedule ปีงบประมาณ 2565

รายการบริการ	อัตราจ่าย (บาท/ครั้ง)
1. บริการตรวจคัดกรองมะเร็งปากมดลูก	
- ค่าบริการการตรวจ Pap smear	250
- ค่าบริการตรวจ HPV DNA Test	420
- การทำ Colposcopy รวมค่าทำ biopsy /ค่าอ่านผลพยาธิวิทยา	900
- ค่าบริการตรวจ Liquid baed cytology	250
2. บริการฝากครรภ์ ANC 	
- ANC ครั้งแรก	1,000
- ANC ครั้งที่ 2-5	400
- บริการตรวจอัลตราซาวด์	400
- บริการตรวจสุขภาพช่องปากและขัดทำความสะอาดฟัน	500
3. ค่าบริการตรวจยืนยันโลหิตจางธาลัสซีเมีย ในหญิงตั้งครรภ์และสามี	
- ค่าตรวจ Hb typing	270
- ค่าตรวจ Alpha-thal 1	800
- ค่าตรวจ Beta-thal 	3,000
- ค่า PND	2,500
- ค่ายุติการตั้งครรภ์	3,000

-  ปรับราคา
-  รายการใหม่
-  อยู่ระหว่างการพิจารณาปรับราคา

ต้องมีระบบการพิสูจน์การเข้ารับบริการ
Authentication

รายการบริการ	อัตราจ่าย (บาท/ครั้ง)
4. ค่าบริการตรวจคัดกรอง Down syndrome ในหญิงตั้งครรภ์ทุกกลุ่มอายุ	
- ค่าตรวจคัดกรองด้วยวิธี Quadruple test	1,200
- ค่าบริการเจาะเลือดและค่าขนส่ง	100/100
- ค่า PND	2,500
- ค่าตรวจโครโมโซมยืนยันทารกในครรภ์ วิธี Karyotyping	2,500
- ค่ายุติการตั้งครรภ์	3,000
5. ค่าบริการตรวจคัดกรองภาวะพร่องฮอร์โมนไทรอยด์และโรคฟีนิลคีตนูเรีย (PKU) ในเด็กแรกเกิด	
- ค่าตรวจคัดกรอง TSH และ PKU	135
- ค่าตรวจและการติดตามเพื่อตรวจยืนยันรายที่ผิดปกติ 	350
6. ค่าบริการคุมกำเนิดกึ่งถาวร (ใส่ห่วงอนามัย/ฝังยาคุมกำเนิด) ในหญิงอายุ <20 ปี	
- ค่าบริการใส่ห่วงอนามัย	800
- ค่าบริการฝังยาคุมกำเนิด	2,500
7. บริการป้องกันการยุติการตั้งครรภ์ที่ไม่ปลอดภัย	
- ค่าชดเชยบริการยุติการตั้งครรภ์ทุกวิธี (ยายุติการตั้งครรภ์/MVA/EVA)	3,000
8. บริการคุมกำเนิดกึ่งถาวร (ใส่ห่วงอนามัย/ฝังยาคุม) ในหญิงอายุ >=20 ปีขึ้นไป (กรณีแท้ง)	
- ค่าบริการใส่ห่วงอนามัย	800
- ค่าบริการฝังยาคุมกำเนิด	2,500
9. บริการแว่นตาเด็ก 	
- บริการแว่นตาเด็ก	600

ดาวน์โหลดเอกสารการประชุมชี้แจงแนวทางการบริหารจัดการ
กองทุนหลักประกันสุขภาพแห่งชาติ ปีงบประมาณ 2565



<https://rayong.nhso.go.th/FrontEnd/page-contentdetail.aspx?ContentID=NjUwMDAwMDA0&CatID=NzQ=>

การดำเนินงานสร้างเสริมสุขภาพและป้องกันโรค สำหรับประชากรสิทธิอื่น(Non UC)



การจัดสรรงบ PP Non UC สำหรับหน่วยบริการสังกัด สป.สธ. ปีงบประมาณ 2565

หน่วยบริการ	จัดสรรค่าแรง ลจ.สสจ. ที่ให้ รพ. จ่ายให้ (บาท)	ข้อมูล ประชากร Non UC (คน)	ประชากร UC	เกลี่ยตาม POP non-uc	ปรับเกลี่ยระดับจังหวัด ช่วย รพ.ที่ลำบาก						ปรับเกลี่ยก่อน เดิมค่าจ้างลูกจ้าง สสจ.	รวมสุทธิ (บาท)	โครงการ PP non-uc5% (คำนวณตามสัดส่วน ประชากร non-uc)
					ยาสมุนไพรร		นักเรียนทุน		เงินกันสำหรับการดำเนินงาน ในกรณีจำเป็นหรือฉุกเฉินระดับ จังหวัด เพื่อแก้ไขปัญหาสาธารณสุข				
					(คำนวณจาก POP UC)								
					หัก	เงินเติม	หัก	เงินเติม	หัก (คำนวณจาก POP NON UC)	เงินเติม			
[1]	[2]	[3]	[4]=[2]x58.317 บ.	[5]=[3]x8.26 บ.	[6]	[7]	[8]	[9]=[2]x14.80 บ.	[10]	[11]=[4]-[5]+[6]- [7]+[8]-[9]+[10]	[12]=[1]+[11]	[13]=[2]x4.13422	
รพร.สระแก้ว	0	31,613	84,332	1,843,575.36	696,809				467,987		678,779.26	678,779.26	130,695.10
รพ.คลองหาด	401,040	7,613	28,822	443,967.33	238,147		120,000		112,700		-26,879.88	374,160.12	31,473.82
รพ.ตาพระยา	100,170	12,676	40,417	739,226.31	333,953			600,000		2,000,000	2,817,622.46	2,917,792.46	52,405.37
รพ.วังน้ำเย็น	0	13,562	47,510	790,895.17		3,000,000			200,767		3,590,128.34	3,590,128.34	56,068.29
รพ.วัฒนานคร	567,300	21,427	56,259	1,249,558.39	464,851		120,000		317,197		347,510.48	914,810.48	88,583.93
รพ.อรัญประเทศ	420,336	21,688	62,835	1,264,779.13	519,186				321,061		424,532.04	844,868.04	89,662.96
รพ.เขาฉกรรจ์	1,001,160	12,731	43,656	742,433.74	360,716		120,000		188,465		73,252.85	1,074,412.85	52,632.75
รพ.วังสมบูรณ์	601,560	7,704	27,103	449,274.18	223,944				114,047		111,283.40	712,843.40	31,850.03
รพ.โคกสูง	200,520	6,088	19,654	355,033.90	162,395		240,000		90,124		-137,485.45	63,034.55	25,169.13
สระแก้ว Total	3,292,086.00	135,102	410,588	7,878,743.52	3,000,000	3,000,000	600,000	600,000	2,000,000	2,000,000	7,878,743.52	11,170,829.52	558,541.39

หมายเหตุ : สปสช.ดำเนินการโอนงบ PP Non UC เมื่อวันที่ 29 ตุลาคม 2564

จึงเสนอเพื่อพิจารณาดำเนินการ

- ขอให้โรงพยาบาลทุกแห่ง ดำเนินการจัดทำแผนสร้างเสริมสุขภาพและป้องกันโรค สำหรับประชากรสิทธิอื่น(Non UC) โดยใช้งบประมาณงบ PP-non uc 5% และส่งแผนปฏิบัติการให้กลุ่มงานประกันสุขภาพ สสจ.สระแก้ว

ภายในวันที่ 14 ธันวาคม 2564

ระดับวิกฤติทางการเงินระดับ 7 (Financial Risk Scoring)

เดือน ตุลาคม 2564



วิเคราะห์วิกฤติทางการเงินระดับ 7 (Financial Risk Scoring) ต.ค. 2564

ID	Org	CR	QR	Cash	NWC	NI+Depreciation	Liquid Index	Status Index	Survival Index	Months	Risk Scoring	EBITDA	เงินบำรุงคงเหลือ (หักหนี้แล้ว)
10699	สมเด็จพระยุพราชสระแก้ว,รพท.	7.86	7.49	4.09	770,272,478.91	127,692,531.02	0	0	0		0	111,591,460.43	378,989,123.75
10866	คลองหาด,รพช.	3.66	3.52	2.10	57,583,579.76	30,419,824.63	0	0	0		0	30,770,396.83	23,835,383.09
10867	ตาพระยา,รพช.	5.65	5.41	4.01	114,742,768.31	21,794,585.35	0	0	0		0	22,501,004.28	74,261,922.19
10868	วังน้ำเย็น,รพช.	6.55	6.10	4.29	104,082,367.82	27,639,824.79	0	0	0		0	28,357,522.86	61,647,805.68
10869	วัฒนานคร,รพช.	4.34	4.17	2.80	91,153,484.14	24,951,974.51	0	0	0		0	25,725,308.90	48,920,494.95
10870	อรัญประเทศ,รพท.	5.06	4.80	1.52	414,895,176.34	77,114,791.34	0	0	0		0	79,837,107.93	52,670,935.25
13817	เขาฉกรรจ์,รพช.	4.93	4.59	3.48	66,521,311.43	21,923,149.12	0	0	0		0	22,676,558.98	41,953,634.61
28849	วังสมบูรณ์,รพช.	8.22	7.94	4.88	80,656,136.12	17,308,973.11	0	0	0		0	20,495,573.50	43,277,627.99
28850	โคกสูง,รพช.	4.16	4.05	2.15	69,779,901.05	12,926,311.88	0	0	0		0	13,577,468.66	24,876,120.38

แนวทางการกำกับติดตามแผนเงินบำรุงของโรงพยาบาล ประจำปี 2565



สืบเนื่องจากการตรวจราชการประจำปีงบประมาณ 2565

ประเด็นที่ 6 ระบบธรรมาภิบาล

หัวข้อ : การกำกับติดตามการใช้จ่ายเงินตามแผนเงินบำรุง



วิเคราะห์สถานการณ์

นโยบายผู้บริหาร



- ให้ทุกหน่วยบริการทุกแห่ง โรงพยาบาลศูนย์/โรงพยาบาลทั่วไป/โรงพยาบาลชุมชน ชั้นเคลื่อน จัดทำแผนเงินบำรุงอย่างเป็นรูปธรรม
- มอบสำนักงานสาธารณสุขจังหวัด กำกับ ติดตาม ประเมินผล
- ให้มีการวางแผนกลยุทธ์ทางการเงินรองรับในอนาคต ให้สอดคล้องกับสถานการณ์ฉุกเฉิน และครอบคลุมค่าใช้จ่ายในระยะเวลา 3 ถึง 5 ปี

กลุ่มตรวจสอบภายใน
สำนักงานปลัดกระทรวงสาธารณสุข



ผลการตรวจสอบสำนักงานการตรวจเงินแผ่นดิน

- เรื่องการใช้จ่ายเงินนอกงบประมาณด้านสาธารณสุข ไม่เป็นไปตามระเบียบ ข้อบังคับ และหนังสือสั่งการที่เกี่ยวข้องและการวางระบบการควบคุมภายในเกี่ยวกับเงินนอกงบประมาณ ไม่รัดกุมครอบคลุมทุกลักษณะงาน



การตรวจราชการ ปี พ.ศ. 2565

ประเด็นที่ 6 : ระบบธรรมาภิบาล

หัวข้อ : การกำกับติดตามการ
ใช้จ่ายเงินตามแผนเงินบำรุง

รอบที่ 1 และ รอบที่ 2

กลุ่มตรวจสอบภายใน
สำนักงานปลัดกระทรวงสาธารณสุข



เป้าหมายพื้นที่

1. สำนักงานสาธารณสุขจังหวัด
2. โรงพยาบาลศูนย์/โรงพยาบาลทั่วไป จำนวน 1 แห่ง
3. โรงพยาบาลชุมชน จำนวน 1 แห่ง



ประเด็นมุ่งเน้น

1. กระบวนการกำกับ ติดตาม ประเมินผล แผนเงินบำรุง
2. การควบคุมการใช้จ่ายเงินตามแผนเงินบำรุงของหน่วยบริการ
(4P : Plan + Procurement + Port + Pay)



ผลลัพธ์

ประสิทธิภาพการใช้จ่ายเงินนอกงบประมาณ (เงินบำรุง)
ผ่านเกณฑ์ไม่น้อยกว่าร้อยละ 80

การตรวจราชการรอบที่ ๑

กลุ่มตรวจสอบภายใน
สำนักงานปลัดกระทรวงสาธารณสุข



๑. สำนักงานสาธารณสุขจังหวัด

๑.๑ หน่วยบริการมีแผนเงิน
บำรุง ครบถ้วนทุกแห่ง (๑๐๐
%)

สำนักงานสาธารณสุขจังหวัด มีผู้รับผิดชอบ
สอบทานแผนเงินบำรุงก่อน เสนอนายแพทย์
สาธารณสุขจังหวัดอนุมัติแผน

สำนักงานสาธารณสุขจังหวัด มีการกำหนด
แนวทาง/กระบวนการกำกับติดตามแผน-ผล เงิน
บำรุง อย่างเป็นรูปธรรม

มีการทบทวน / ปรับแผนเงินบำรุงให้สอดคล้อง
และเหมาะสมกับสถานการณ์ อย่างน้อยปีละ ๑
ครั้ง และเสนอผู้มีอำนาจพิจารณาอนุมัติ



Plan

1. แผนรายรับ – รายจ่ายเงินบำรุงสอดคล้องกับแผนปฏิบัติการประจำปี และแผนจัดซื้อ/จัดจ้าง
2. จัดทำแผนกลยุทธ์ทางการเงินรองรับกรณีก่อนนี้ผูกพันมากกว่า 1 ปี

PROCUREMENT

1. ขั้นตอนการดำเนินการจัดซื้อจัดจ้างตามระเบียบฯ

Pay

1. การบริหารจัดการเจ้าหนี้

รับรู้ → ควบคุม → ตรวจสอบ → รายงาน

Port

1. การควบคุมคลังพัสดุ

รับ → จ่าย → รายงาน



Small Success



- แจ้างเวียนหนังสือ
- จัดทำแนวทางคู่มือ
- สื่อสารสร้างความเข้าใจ

3 เดือน



- แผนเงินบำรุงที่ได้รับอนุมัติจาก
นายแพทย์สาธารณสุขจังหวัด
- กำหนดผู้รับผิดชอบ กำกับ ติดตาม
แผนเงินบำรุงในระดับจังหวัด

6 เดือน



- มีกระบวนการกำกับติดตาม
แผนเงินบำรุงในระดับจังหวัด
- มีกระบวนการประเมินประสิทธิภาพ
แผน - ผล การดำเนินงานของแผนเงิน
บำรุงของหน่วยบริการ
- หน่วยบริการมีผลดำเนินงานเป็นไป
ตามกฎหมาย ระเบียบที่กำหนด

9 เดือน



- ประสิทธิภาพการใช้
จ่ายเงินนอกงบประมาณ
(เงินบำรุง) ผ่านเกณฑ์ไม่
น้อยกว่า ร้อยละ 80

12 เดือน



แผนการตรวจราชการประจำปีงบประมาณ 2565

ประเด็นที่ 6 ระบบธรรมาภิบาล

หัวข้อ : การกำกับติดตามการใช้จ่ายเงินตามแผนเงินบำรุง

กลุ่มเป้าหมาย

5 ม.ค.65

• โรงพยาบาลโคกสูง

6 ม.ค.65

• โรงพยาบาลอรัญประเทศ

กระบวนการกำกับติดตามรายงานรายเดือน

แผนประมาณการรายรับ-จ่ายเงินบำรุง

การก่อกั้นผูกพัน

แผนประมาณการทางการเงิน (Planfin)

แผนประมาณการรับ-จ่ายเงินบำรุงของหน่วยบริการ ปีงบประมาณ 2565

รายการ	รพ.สมเด็จพระยุพราช สระแก้ว	รพ.คลองหาด	รพ.ตาพระยา	รพ.วังน้ำเย็น	รพ.วัฒนานคร	รพ.อรัญประเทศ	รพ.เขาลงกรรจ์	รพ.วังสมบูรณ์	รพ.โคกสูง
รายรับ UC	405,435,000.00	46,920,051.98	55,292,987.44	87,384,751.98	98,606,865.32	209,411,287.23	54,426,170.44	24,519,822.92	46,104,876.79
รายได้จาก EMS	650,000.00	174,550.00	650,000.00	480,000.00	650,000.00	560,000.00	370,000.00	175,000.00	113,900.00
รายได้ค้ำรักษาเบ็ดต้นสังกัด	2,500,000.00	117,478.97	666.67	113,687.63	283,194.08	4,451,483.70	40,279.00	155,031.50	0.00
รายได้ค้ำรักษา อปท.	12,000,000.00	430,071.68	745,478.39	816,973.69	1,328,454.91	7,258,375.40	459,545.00	709,553.25	394,828.94
รายได้ค้ำรักษาเบิกจ่ายตรงกรมบัญชีกลาง	104,477,050.00	3,705,799.20	3,497,651.03	5,075,824.25	11,467,170.20	51,959,063.09	3,000,000.00	3,144,314.95	4,193,776.70
รายได้ประกันสังคม	92,500,000.00	5,430,725.71	4,512,954.27	6,065,613.24	15,245,323.43	29,391,217.17	3,220,000.00	9,617,341.72	14,498,835.44
รายได้แรงงานต่างด้าว	5,300,000.00	910,523.39	292,500.00	2,000,000.00	2,140,000.00	3,873,096.83	1,080,000.00	506,021.00	815,721.60
รายได้ค้ำรักษาและบริการอื่น ๆ	190,639,068.50	10,161,595.28	32,518,509.98	23,815,257.39	18,944,914.89	124,255,451.67	6,620,199.05	28,123,920.46	6,793,809.58
รายได้อื่น	23,856,800.00	1,602,949.35	1,455,000.00	5,269,830.42	2,114,748.64	2,872,215.00	1,600,000.00	9,902,200.00	2,854,400.00
รายได้งบลงทุน	28,316,236.50	1,775,639.14	2,641,138.37	4,175,233.24	3,134,566.99	6,071,334.31	1,672,740.96	2,727,781.55	2,447,984.98
รวมรายรับ	865,674,155.00	71,229,384.70	101,606,886.14	135,197,171.83	153,915,238.45	440,103,524.41	72,488,934.45	79,580,987.35	78,218,134.03
ค่ายา	125,783,880.06	6,627,668.52	7,985,360.24	10,298,660.00	14,243,113.09	54,686,960.90	9,860,558.65	7,224,931.97	4,524,225.31
ค่าวัสดุเภสัชกรรม	2,067,877.91	102,048.10	91,171.67	25,625.00	435,717.33	966,029.80	536,450.00	2,100.00	1,891,996.29
ค่าวัสดุการแพทย์ทั่วไป	61,710,494.03	2,468,154.88	4,456,095.63	3,740,355.36	6,310,196.80	33,587,847.33	3,867,385.58	2,266,695.12	382,036.00
ค่าวัสดุวิทยาศาสตร์และการแพทย์	70,183,454.92	2,191,928.64	1,671,514.17	5,851,531.30	5,387,949.51	22,313,303.87	1,564,829.59	2,645,450.02	1,854,061.00
ค่าวัสดุเอกซเรย์	16,666.67	12,425.00	0.00	0.00	0.00	0.00	570.00	0.00	0.00
ค่าวัสดุทันตกรรม	1,709,206.17	434,380.80	490,125.84	454,809.94	649,939.80	432,391.00	174,719.35	458,310.60	216,505.84
ค่าจ้างชั่วคราว/พทส./ค่าจ้างเหมาบุคลากรอื่น	73,000,000.00	8,549,897.67	9,172,200.00	15,230,362.80	14,578,080.00	28,830,240.00	8,000,000.00	6,258,672.00	7,233,360.00
ค่าตอบแทน	136,957,718.13	15,068,724.30	21,587,371.00	22,869,534.44	22,423,681.79	59,170,062.50	13,673,431.00	14,651,532.52	12,190,527.27
ค่าใช้จ่ายบุคลากรอื่น	4,906,178.00	341,168.45	411,000.00	1,080,606.64	915,729.20	2,260,907.28	810,500.00	903,756.00	602,317.00
ค่าใช้จ่ายสอย	100,036,415.53	7,138,706.63	7,123,193.83	7,073,418.88	6,771,660.00	33,304,000.00	9,900,000.00	6,539,716.12	4,141,000.00
ค่าสาธารณูปโภค	21,878,554.30	1,836,671.43	2,605,703.64	5,574,514.83	5,524,019.64	13,000,000.00	2,775,636.98	1,393,032.12	1,846,631.90
วัสดุทั่วไป	30,647,950.45	3,236,882.83	5,862,318.87	6,976,449.75	6,356,599.98	17,790,612.21	2,105,222.00	3,765,240.02	2,969,121.75
ค่าใช้จ่ายอื่น	21,032,106.00	6,384,120.45	12,230,110.00	9,100,758.36	30,504,370.00	12,267,420.00	8,310,000.00	4,922,348.00	4,189,167.00
ค่าครุภัณฑ์ สิ่งก่อสร้างฯ	44,309,634.39	1,254,760.00	64,183.33	2,849,416.67	7,807,359.30	422,270.20	1,435,729.00	2,144,062.08	259,006.72
รวมรายจ่าย	694,240,136.53	55,647,537.71	73,750,348.21	91,126,043.97	121,908,416.44	279,032,045.09	63,015,032.15	53,175,846.57	42,299,956.09
รายรับสูง (ต่ำ) กว่ารายจ่าย	171,434,018.47	15,581,846.99	27,856,537.93	44,071,127.85	32,006,822.01	161,071,479.32	9,473,902.30	26,405,140.78	35,918,177.95

แบบฟอร์มการกำกับติดตามรายงานการรับ-จ่ายเงินบำรุง

จังหวัดสระแก้ว

ประจำปีงบประมาณ พ.ศ. 2565

รายการ	แผนรับ-จ่าย	ผลการดำเนินงาน	ผลต่าง	ร้อยละ
		ต.ค 64		
รายรับ UC				
รายได้จาก EMS				
รายได้ค่ารักษาเบิกต้นสังกัด				
รายได้ค่ารักษา อปท.				
รายได้ค่ารักษาเบิกจ่ายตรงกรมบัญชีกลาง				
รายได้ประกันสังคม				
รายได้แรงงานต่างด้าว				
รายได้ค่ารักษาและบริการอื่น ๆ				
รายได้อื่น				
รายได้งบลงทุน				
รวมรายรับ	0.00	0.00	0.00	0.00
ค่ายา				
ค่าวัสดุเภสัชกรรม				
ค่าวัสดุการแพทย์ทั่วไป				
ค่าวัสดุวิทยาศาสตร์และการแพทย์				
ค่าวัสดุเอกซเรย์				
ค่าวัสดุทันตกรรม				
ค่าจ้างชั่วคราว/พอส./ค่าจ้างเหมาบุคลากรอื่น				
ค่าตอบแทน				
ค่าใช้จ่ายบุคลากรอื่น				
ค่าใช้จ่ายสอย				
ค่าสาธารณูปโภค				
วัสดุทั่วไป				
ค่าใช้จ่ายอื่น				
ค่าครุภัณฑ์ สิ่งก่อสร้างฯ				
รวมรายจ่าย	0.00	0.00	0.00	0.00
รายรับสูง (ต่ำ) กว่ารายจ่าย	0.00	0.00	0.00	0.00