

# โครงการวิตามินเสริมธาตุเหล็ก เด็กไทยอายุ 6 เดือน – 5 ปี เขตสุขภาพที่ 6



Update พ.ย. 2561

# สปสช.ระยอง ได้อนุมัติแผนงานบริการย่น้ำธาตุเหล็ก ปีงบประมาณ 2562 และแจ้งจัดสรรงบประมาณ

ภาคผนวก 1

ประมาณการค่าใช้จ่ายแผนงานบริการย่น้ำธาตุเหล็ก ปีงบประมาณ 2562								
จังหวัด	ประมาณการกลุ่มเป้าหมาย62		งบประมาณ/ครั้ง (ค่าบริการย่น้ำธาตุเหล็ก การตรวจวัดค่าปริมาตรเม็ดเลือดแดงอัดแน่น (Hematocrit) และบริการติดตามให้คำปรึกษา ตาม มาตรฐาน)					โอนงวด 1 50%
	กลุ่มเป้าหมาย (ครั้ง)	กลุ่มเป้าหมาย (คน)	6 เดือน (1งวด)	9 เดือน (1งวด)	12 เดือน (2งวด)	18 เดือน (2งวด)	รวม	
ชลบุรี	14,233	3,558	355,819	355,819	355,819	355,819	1,423,274	711,637
ระยอง	8,596	2,149	214,898	214,898	214,898	214,898	859,591	429,795
จันทบุรี	6,222	1,556	155,555	155,555	155,555	155,555	622,218	311,109
ตราด	2,935	734	73,387	73,387	73,387	73,387	293,549	146,774
สมุทรปราการ	11,998	2,999	299,948	299,948	299,948	299,948	1,199,793	599,896
ฉะเชิงเทรา	9,938	2,484	248,446	248,446	248,446	248,446	993,785	496,892
ปราจีนบุรี	7,585	1,896	189,627	189,627	189,627	189,627	758,509	379,254
สระแก้ว	8,493	2,123	212,320	212,320	212,320	212,320	849,282	424,641
รวม	70,000	17,500	1,750,000	1,750,000	1,750,000	1,750,000	7,000,000	3,500,000

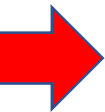

บริหารจัดการภายใต้วงเงินระดับเขตที่ได้รับการจัดสรรแบบแต้มคะแนน อัตราจ่าย 1 คะแนน ไม่เกิน 1 บาท (Global budget with point system with ceiling)

งวดที่ 2 ขึ้นไป จัดสรรตามผลงานบริการที่เกิดขึ้นจริง โดยสามารถปรับเป้าหมายได้ เพื่อให้เป็นไปตามผลการดำเนินงานที่เกิดขึ้นจริง

# แนวทางการดำเนินงาน “แผนงานบริการยาน้ำเสริมธาตุเหล็ก” ปีงบประมาณ 2562

ลำดับ	อายุ	กิจกรรมจัดบริการ	หมายเหตุ	On top	ปรับอายุ
1	6 เดือน– 6 เดือน 29 วัน	1.รับยาน้ำเสริมธาตุเหล็ก 12.5 mg/wks (จำนวน 1 ขวด)	เด็กอายุ 6 เดือน-12 เดือน 29 วัน ต้องได้รับการเจาะตรวจวัดค่าปริมาตรเม็ดเลือดแดงอัดแน่น (Hematocrit; Hct.) อย่างน้อย 1 ครั้ง	100 บ.	6 เดือน – 11 เดือน 29 วัน
		2.บริการติดตาม ให้คำปรึกษา แนะนำ			
2	8 เดือน 15วัน – 9 เดือน 29 วัน	1.รับยาน้ำเสริมธาตุเหล็ก 12.5 mg/wks (จำนวน 1 ขวด)		100 บ.	
		2.บริการติดตาม ให้คำปรึกษา แนะนำ			
3	11 เดือน 15วัน –12 เดือน 29 วัน	1.รับยาน้ำเสริมธาตุเหล็ก 12.5 mg/wks (จำนวน 2 ขวด)	100 บ.	12 เดือน – 24 เดือน 29 วัน	
		2.บริการติดตาม ให้คำปรึกษา แนะนำ			
4	17 เดือน 15วัน –18 เดือน 29 วัน	1.รับยาน้ำเสริมธาตุเหล็ก 12.5 mg/wks (จำนวน 2 ขวด)	100 บ.		
		2.บริการติดตาม ให้คำปรึกษา แนะนำ			

หมายเหตุ: 1.กรณีที่ต้องรับบริการ 3 รายการ แต่ให้บริการไม่ครบ จะหักราคาบริการ คือ บริการยาน้ำ ราคา 30 บาท บริการให้คำปรึกษา 30 บาท และบริการ HCT 40 บาท

2.กรณีที่ต้องรับบริการ 2 รายการในช่วงอายุนั้น แต่ให้บริการไม่ครบ หักราคารายการบริการดังนี้ บริการ

# การกำกับติดตาม

๑. รายงานการจ่ายยาจาก ๔๓ แพ้ม  
ทุกเดือน

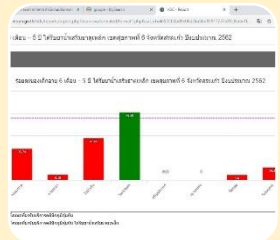

๒. ติดตามการป้อนยาของผู้ปกครองทุกวันอาทิตย์  
โดย จนท./อสม.ที่รับผิดชอบหมู่บ้าน ทางกลุ่มไลน์  
รพ.สต./แม่และเด็กอำเภอ /จังหวัด

๓. สุ่มสำรวจการรับประทานยาจากผู้ปกครอง เป็น  
เกณฑ์ในการประเมิน รพ.สต.ติดตาม



## กรมอบหมาย จนท.ติดตามเด็กกินยา ประจำหมู่บ้าน/ชุมชน

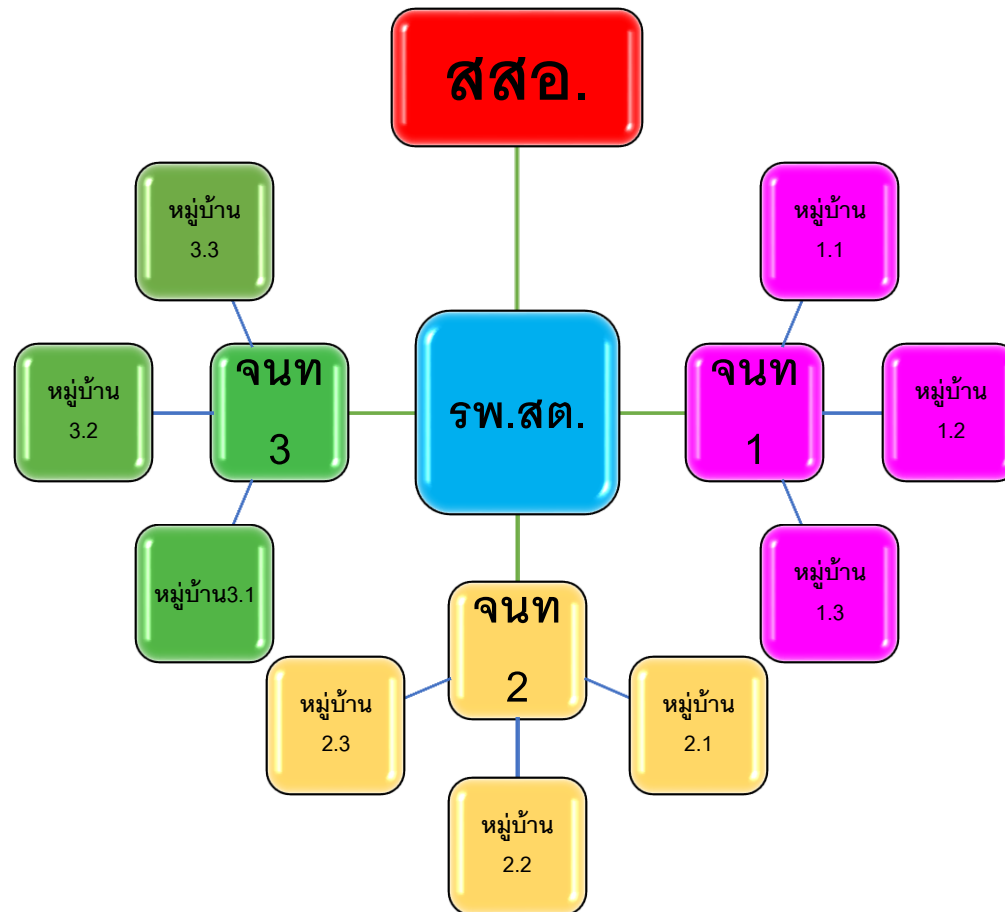









สำนักงานเขตสุขภาพที่ 6

กรมอนามัย  
ศูนย์อนามัยที่ 6 ชลบุรี



# เด็กฉลาดมองดี พัฒนาการเดิน ไม่สะดุด ไม่จ้อย อร่อยวันอาทิตย์



โครงการวิตามินเสริมธาตุเหล็ก เด็กไทย อายุ 6 เดือน - 2 ปี เขตสุขภาพที่ 6

# ข้อมูลการเบิกจ่ายเงิน Long Term Care จ.สระแก้ว ณ ต.ค.๖๑

อำเภอ	อปท.(แห่ง)	ได้รับงบ (บาท)	เบิกจ่าย(บาท)	ร้อยละ เบิกจ่าย	เงินคงเหลือ รวมดอกเบี้ย	จำนวน อปท.ที่ยัง ไม่โอน(แห่ง)
เมืองสระแก้ว	<b>11</b>	4,245,000	1,831,965.45	43.15	2,413,237.57	<b>2</b>
อรัญประเทศ	<b>13</b>	1,400,000	512,610.24	36.61	887,783.51	<b>4</b>
วัฒนานคร	<b>12</b>	2,945,000	832,864.08	28.28	2,113,346.57	<b>8</b>
ตาพระยา	<b>6</b>	1,285,000	238,817.11	18.58	1,051,547.58	<b>3</b>
วังน้ำเย็น	<b>4</b>	3,295,000	2,497,727.70	75.80	797,272.30	-
เขาฉกรรจ์	<b>5</b>	1,600,000	540,805.75	33.80	1,059,371.90	<b>1</b>
คลองหาด	<b>7</b>	765,000	312,365.60	40.83	452,634.40	-
วังสมบูรณ์	<b>3</b>	1,390,000	761,114.04	54.75	628,885.96	-
โคกสูง	<b>4</b>	850,000	70,172.33	8.25	781,580.76	<b>3</b>
<b>รวมสระแก้ว</b>	<b>65</b>	<b>17,775,000</b>	<b>7,598,442.30</b>	42.74	<b>10,185,660.55</b>	<b>21</b>

# ข้อมูลการเบิกจ่ายเงิน Long Term Care จ.สระแก้ว ณ ต.ค.๖๑

เมืองสระแก้ว	อปท.(แห่ง)	ได้รับงบ(บาท)	เบิกจ่าย(บาท)	เงินคงเหลือรวม ดอกเบี๋ย	จำนวน อปท.ที่ยัง ไม่โอน(แห่ง)
1	อบต.ท่าเกษม	250,000	99,118.78	150,881.22	มีการโอน
2	ทต.ท่าเกษม	130,000	129,409.89	590.11	มีการโอน
3	อบต.บ้านแก้ง	780,000	368,427.29	411,572.71	มีการโอน
4	ทต.ศาลาลำดวน	40,000	6,958.04	33,041.96	มีการโอน
5	อบต.ศาลาลำดวน	265,000	244,765.17	20,234.83	มีการโอน
6	อบต.สระขวัญ	390,000	215,536.86	174,463.14	มีการโอน
7	ทบ.เมืองสระแก้ว	375,000	31,518.52	343,481.48	มีการโอน
8	อบต.ท่าแยก	1,205,000	379,520.82	825,479.18	มีการโอน
9	อบต.โคกปี่ฆ้อง	615,000	356,710.08	258,289.92	มีการโอน
10	อบต.หนองบอน	135,000	-	135,140.55	ยังไม่โอน มีดอกเบี๋ย
11	อบต.สระแก้ว	60,000	-	60,062.47	ยังไม่โอน มีดอกเบี๋ย
รวม		4,245,000	1,831,762.43	2,413,237.57	



อัญประเทศ	อปท.(แห่ง)	ได้รับงบ(บาท)	เบิกจ่าย(บาท)	เงินคงเหลือรวมดอกเบี๋ย	อปท.ที่ยังไม่โอน(แห่ง)
<b>1</b>	อบต.คลองทับจันทร์	90,000	3,619	86,381	มีการโอน
<b>2</b>	อบต.คลองน้ำใส	155,000	58,958	96,042	มีการโอน
<b>3</b>	อบต.ทับพริก	20,000	-	20,023	ยังไม่โอน มีดอกเบี๋ย
<b>4</b>	ทต.ป่าไร่	185,000	79,764	105,236	มีการโอน
<b>5</b>	อบต.ผ่านศึก	155,000	-	155,161	ยังไม่โอน มีดอกเบี๋ย
<b>6</b>	ทต.ฟากห้วย	200,000	199,145	855	มีการโอน
<b>7</b>	อบต.เมืองไผ่	80,000	24,674	55,326	มีการโอน
<b>8</b>	อบต.หนองสังข์	150,000	-	150,147	ยังไม่โอน มีดอกเบี๋ย
<b>9</b>	อบต.หันทราย	70,000	-	70,062	ยังไม่โอน มีดอกเบี๋ย
<b>10</b>	ทม.อัญประเทศ	260,000	111,491	148,509	มีการโอน
<b>11</b>	ทต.บ้านใหม่หนองไทร	35,000	34,960	40	มีการโอน
<b>12</b>	ทต.บ้านด่าน				
13	อบต.ท่าข้าม				
<b>รวม</b>		1,400,000	512,216	887,784	

วัดน่านคร	อปท.(แห่ง)	ได้รับงบ(บาท)	เบิกจ่าย(บาท)	เงินคงเหลือรวมดอกเบ็ย	อปท.ที่ยังไม่โอน(แห่ง)
1	อบต.ช่องกุ่ม	60,000.00	-	60,062.47	ยังไม่โอน มีดอกเบ็ย
2	อบต.แซร์ออ	1,120,000.00	371,638.09	748,361.91	มีการโอน
3	อบต.โนนหมากเค็ง	100,000.00	-	100,115.07	ยังไม่โอน มีดอกเบ็ย
4	อบต.ผักชะ	65,000.00	-	65,050.68	ยังไม่โอน มีดอกเบ็ย
5	ทต.วัดน่านคร	35,000.00	24,967.94	10,032.06	มีการโอน
6	อบต.หนองตะเคียนบอน	250,000.00	170,941.57	79,058.43	มีการโอน
7	อบต.หนองน้ำใส	125,000.00	-	125,505.82	ยังไม่โอน มีดอกเบ็ย
8	อบต.หนองแวง	275,000.00	-	275,316.44	ยังไม่โอน มีดอกเบ็ย
9	อบต.หนองหมากฝ้าย	290,000.00	267,152.59	22,847.41	มีการโอน
10	อบต.ห้วยโจด	130,000.00	-	130,130.96	ยังไม่โอน มีดอกเบ็ย
11	ทต.ท่าเกวียน	465,000.00	-	466,836.11	ยังไม่โอน มีดอกเบ็ย
12	อบต.วัดน่านคร	30,000.00	-	30,029.21	ยังไม่โอน มีดอกเบ็ย
รวม		2,945,000.00	831,653.43	2,113,346.57	

## ข้อมูลการเบิกจ่ายเงิน Long Term Care จ.สระแก้ว ณ ตค.๖๑

ตาพระยา	อปท.(แห่ง)	ได้รับงบ(บาท)	เบิกจ่าย(บาท)	เงินคงเหลือรวมดอกเบี้ยย	อปท.ที่ยังไม่โอน(แห่ง)
1	อบต.โคกลาน	50,000	-	50,200.51	ยังไม่โอน มีดอกเบี้ยย
2	อบต.ทัพไทย	135,000	90,507.62	44,492.38	มีการโอน
3	อบต.ทัพราช	370,000	109,083.90	260,916.10	มีการโอน
4	อบต.ทัพเสด็จ	185,000	-	185,998.07	ยังไม่โอน มีดอกเบี้ยย
5	ทต.ตาพระยา	110,000	39,225.59	70,774.41	มีการโอน
6	อบต.ตาพระยา	435,000	-	439,166.11	ยังไม่โอน มีดอกเบี้ยย
รวม		1,285,000	238,817.11	1,051,547.58	

## ข้อมูลการเบิกจ่ายเงิน Long Term Care จ.สระแก้ว ณ ตค.๖๑

วงน้ำเงิน	อปท.(แห่ง)	ได้รับงบ(บาท)	เบิกจ่าย(บาท)	เงินคงเหลือรวมดอกเบี๋ย	อปท.ที่ยังไม่โอน(แห่ง)
1	อบต.ตาหลังใน	335,000	224,102.73	110,897.27	มีการโอน
2	ทม,วงน้ำเงิน	1,870,000	1,866,370.48	3,629.52	มีการโอน
3	อบต.ทุ่งมหาเจริญ	380,000	260,845.13	119,154.87	มีการโอน
4	อบต.คลองหินปูน	710,000	146,409.36	563,590.64	มีการโอน
รวม		3,295,000	2,497,727.70	797,272.30	



## ข้อมูลการเบิกจ่ายเงิน Long Term Care จ.สระแก้ว ณ ตค.๖๑

เขાજકરર્જ	อปท.(แห่ง)	ได้รับงบ(บาท)	เบิกจ่าย(บาท)	เงินคงเหลือรวมดอกเบีย	อปท.ที่ยังไม่โอน(แห่ง)
1	ทต.เขાજકરર્જ	135,000	13,150.85	121,849.15	มีการโอน
2	อบต.เขāsām sīb	370,000	269,193.61	100,806.39	มีการโอน
3	อบต.หนองหว่า	340,000	229,164.13	110,835.87	มีการโอน
4	อบต.เขājกรร์จ	35,000	-	35,177.65	ยังไม่โอน มีดอกเบีย
5	อบต.พระเพลิง	720,000	29,297.16	690,702.84	มีการโอน
รวม		1,600,000	540,805.75	1,059,371.90	

## ข้อมูลการเบิกจ่ายเงิน Long Term Care จ.สระแก้ว ณ ต.ค.๖๑

คลองหาด	อปท.(แห่ง)	ได้รับงบ(บาท)	เบิกจ่าย(บาท)	เงินคงเหลือรวมดอกเบี้ยย	อปท.ที่ยังไม่โอน(แห่ง)
1	อบต.คลองไก่อ่เถื่อน	75,000	74,624.20	375.80	มีการโอน
2	อบต.ซับมะกรูด	170,000	14,010.69	155,989.31	มีการโอน
3	อบต.ไทยอุดม	55,000	54,794.99	205.01	มีการโอน
4	อบต.ไพร่เดี่ยว	140,000	34,114.25	105,885.75	มีการโอน
5	อบต.ไพร่ทอง	50,000	13,362.28	36,637.72	มีการโอน
6	อบต.เบญจขร	105,000	38,460.91	66,539.09	มีการโอน
7	ทต.คลองหาด	170,000	82,998.28	87,001.72	มีการโอน
รวม		765,000	312,365.60	452,634.40	

## ข้อมูลการเบิกจ่ายเงิน Long Term Care จ.สระแก้ว ณ ตค.๖๑

วังสมบูรณ์	อปท.(แห่ง)	ได้รับงบ(บาท)	เบิกจ่าย(บาท)	เงินคงเหลือรวมดอกเบี๋ย	อปท.ที่ยังไม่โอน(แห่ง)
1	ทต.วังทอง	420,000	153,600.49	266,399.51	มีการโอน
2	ทต.วังสมบูรณ์	500,000	248,940.71	251,059.29	มีการโอน
3	อบต.วังใหม่	470,000	358,572.84	111,427.16	มีการโอน
รวม		1,390,000	761,114.04	628,885.96	

## ข้อมูลการเบิกจ่ายเงิน Long Term Care จ.สระแก้ว ณ ตค.๖๑

โคกสูง	อปท.(แห่ง)	ได้รับงบ(บาท)	เบิกจ่าย(บาท)	เงินคงเหลือรวมดอกเบี้ยย	อปท.ที่ยังไม่โอน(แห่ง)
1	ทต.โคกสูง	315,000	-	315,177.04	ยังไม่โอน มีดอกเบี้ยย
2	อบต.โนนหมากมุ่น	290,000	70,172.33	219,827.67	มีการโอน
3	อบต.หนองแวง	100,000	-	100,623.80	ยังไม่โอน มีดอกเบี้ยย
4	อบต.หนองม่วง	145,000	-	145,952.25	ยังไม่โอน มีดอกเบี้ยย
รวม		850,000	70,172.33	781,580.76	





อันไอรัก

← คลายความหนาว →

“สวนน้ำแห่งรัตนโกสินทร์”

*BikeUnAiRak*

เชิญปวงชนชาวไทยเข้าร่วมกิจกรรมปั่นจักรยาน  
“อันไอรัก คลายความหนาว สายน้ำแห่งรัตนโกสินทร์”  
วันที่ ๙ ธันวาคม ๒๕๖๑





# อุ่นไอรัก จังหวัดสระแก้ว

← คลายความหนาว →



จังหวัด  
สระแก้ว

เชิญชวนเข้าร่วมกิจกรรมปั่นจักรยาน

อุ่นไอรัก คลายความหนาว จังหวัดสระแก้ว

วันที่ 9 ธันวาคม 2561



## กิจกรรม

- 1 ปลุกต้นรวงผึ้ง จำนวน 10 ต้น ณ ศาลหลักเมืองจังหวัดสระแก้ว
- 2 ป้อนหญ้ากระบือทรงเลียง ณ โครงการโรงเรียนกาสรกสิวิทย์
- 3 ทำนาโยน ณ โครงการโรงเรียนกาสรกสิวิทย์





โรงเรียนการกีฬา

## แผนที่เส้นทางปั่นจักรยาน จังหวัดสุรินทร์

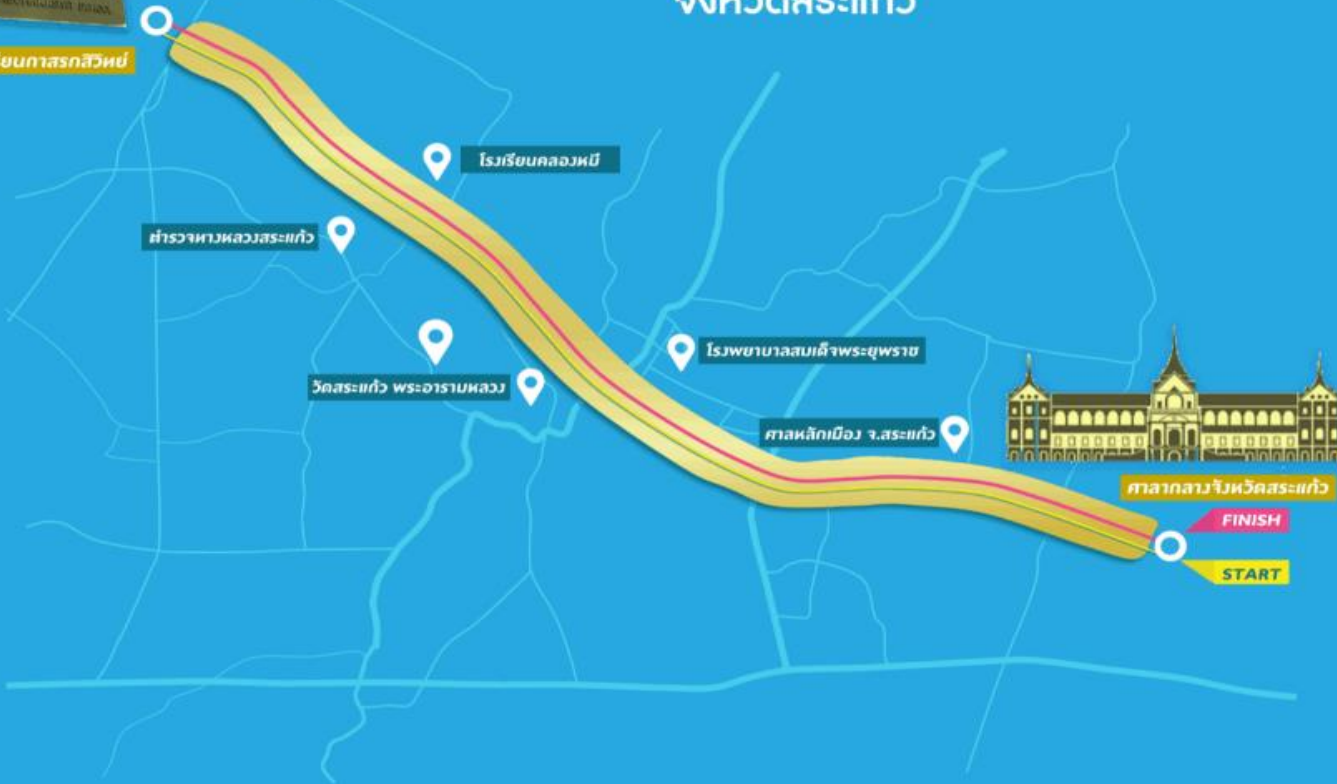

จุดเริ่มต้นปั่น  
จะเริ่มตั้งแต่

ศาลากลางจังหวัดสุรินทร์  
แล้ววนกลับมาเส้นทางเดิม  
กลับมายังจุดเริ่มต้น

รวมระยะทาง

# 29

กิโลเมตร





# ภารกิจที่ได้รับมอบหมาย (สาธารณสุข)



## 1. เตรียมความพร้อมด้านการแพทย์ฯ และจัดตั้งหน่วย/จุดปฐมพยาบาล

### รพ.สระแก้ว

๑. จัดทำแผนเผชิญเหตุฯ กรณีเกิดผู้บาดเจ็บ/ป่วยฉุกเฉินจำนวนมาก

๒. จัดตั้งหน่วยปฐมพยาบาล (เน้นตรวจร่างกาย การปฐมพยาบาล/การบาดเจ็บ) ณ ศาลากลางจังหวัดสระแก้ว ตั้งแต่เวลา 10.00 น. เป็นต้นไป (ช่วงเช้าจะมีการซักซ้อม /รวมพลแปรตัวอักษร)

**สสอ.เมืองสระแก้ว** จัดตั้งจุดปฐมพยาบาล ตามจุดสำคัญและจุดพัก 3 จุด ได้แก่ วัดสระแก้ว(พระอารามหลวง) โรงเรียนบ้านคลองหมี่ และศาลหลักเมือง

**รพ.สต. ศาลาลำดวน** เตรียมความพร้อมด้านการปฐมพยาบาล/เหตุฉุกเฉิน



ผู้ประสานงานเตรียมความพร้อมด้านการแพทย์ฯ โดย กลุ่มงานส่งเสริมสุขภาพ ร่วมกับ กลุ่มงานควบคุมโรคติดต่อ



# ภารกิจที่ได้รับมอบหมาย (สาธารณสุข)

## 2. จัดรถพยาบาลฉุกเฉิน

### 1.รพร.สระแก้ว

1.1 จัดรถพยาบาล (ALS) เน้นเครื่อง AED (แพทย์ 1 คน พยาบาล/เวชกิจ 2 คน พชร. 1 คน ) ตามขบวนจักรยาน VIP / ประสานรถพยาบาล (BLS) อบจ. ตามขบวนจักรยาน (แพทย์ 1 คน เป็น **Field Commander** )\*\*\*\*\*

1.2 ประสานรถกู้ชีพ/กู้ภัย ขอสนับสนุนรถพยาบาล (BLS) ในพื้นที่ ประจำจุดทางแยก/ทางกลับรถ เพื่อเตรียมให้บริการฉุกเฉิน 5 จุด ตลอดเส้นทางปั่นจักรยาน

2. รพ.วังน้ำเย็น จัดรถพยาบาล (ALS) เน้นเครื่อง AED ประจำจุดทางแยกสระแก้ว

3.รพ.วัฒนานคร จัดรถพยาบาล (ALS) เน้นเครื่อง AED ประจำจุด รร.กาสรกสิวิทย์

4.รพ.เขาฉกรรจ์ จัดรถพยาบาล (ALS) เน้นเครื่อง AED ประจำจุด ทางกลับรถหน้า รร.บ้านคลองหมี่





# รถพยาบาล ALS ประจำจุดทางแยก/ทางกลับรถ 3 จุด



รถพยาบาลตามขบวนรถ 2 คัน (ALS รพ.สระแก้ว 1 คัน และ อบจ.สก 1 คัน)





# รถพยาบาล (BLS) ประจำจุดทางแยก/ทางกลับรถ 5 จุด









กำหนดการ  
พิธีมอบเสื้อยืดพระราชทาน กิจกรรม “Bike อุ่นไอรัก”  
จังหวัดสระแก้ว  
วันที่ ๑ - ๒ ธันวาคม ๒๕๖๑  
ณ หอประชุมปางสีดา ศาลากลางจังหวัดสระแก้ว

**วันเสาร์ที่ ๑ ธันวาคม ๒๕๖๑**

- เวลา ๐๗.๐๐ น. - เปิดให้ประชาชนที่ลงทะเบียนเข้าร่วมกิจกรรม “Bike อุ่นไอรัก” รับบัตรรับคิว มอบเสื้อยืดพระราชทาน
- เวลา ๐๗.๔๕ น. - ประชาชนเข้าประจำจุดภายในบริเวณศาลากลางจังหวัดเพื่อเตรียมรับมอบเสื้อยืดพระราชทาน
- หัวหน้าส่วนราชการ/หน่วยงานรัฐวิสาหกิจในจังหวัด เข้าประจำจุดบริเวณพิธี
- เวลา ๐๗.๕๕ น. - ผู้ว่าราชการจังหวัดสระแก้ว เดินทางถึงบริเวณพิธี
- เวลา ๐๘.๐๐ น. - ผู้ว่าราชการจังหวัดสระแก้วและผู้ร่วมพิธีเคารพธงชาติ โดยพร้อมเพรียงกัน
- เวลา ๐๘.๐๕ น. - ผู้ว่าราชการจังหวัดสระแก้ว เข้าประจำจุดบริเวณพิธี
- ถวายความเคารพพระฉายาลักษณ์สมเด็จพระเจ้าอยู่หัวโดยพร้อมเพรียงกัน
- รองผู้ว่าราชการจังหวัดสระแก้ว กล่าวรายงาน พร้อมเรียนเชิญผู้ว่าราชการจังหวัดสระแก้ว เปิดกรวยกระทงดอกไม้สด กล่าวถวายราชสดุดี และร่วมเป็นสักขีพยานในการรับมอบเสื้อยืดพระราชทาน
- ผู้ว่าราชการจังหวัดสระแก้ว เปิดกรวยกระทงดอกไม้ ด้านหน้าพระฉายาลักษณ์สมเด็จพระเจ้าอยู่หัว พร้อมกล่าวถวายราชสดุดี
- ดนตรีบรรเลงเพลงสรรเสริญพระบารมี
- เจ้าหน้าที่อำนวยความสะดวกประชาชนเข้าประจำที่
- ผู้ว่าราชการจังหวัดสระแก้วเข้ายืนประจำจุดเพื่อเป็นสักขีพยานในการรับมอบเสื้อยืดพระราชทาน
- ประชาชนเริ่มเข้ารับมอบเสื้อยืดพระราชทาน ตามบัตรคิว
- ผู้ว่าราชการจังหวัดสระแก้วตรวจเยี่ยมการปฏิบัติงาน
- ผู้ว่าราชการจังหวัดสระแก้วเดินทางกลับ
- เวลา ๑๗.๐๐ น. - เสร็จพิธีรับมอบเสื้อยืดพระราชทาน

**วันอาทิตย์ที่ ๒ ธันวาคม ๒๕๖๑**

- เวลา ๐๘.๐๐ น. - เปิดให้ประชาชนที่ลงทะเบียนเข้าร่วมกิจกรรม “Bike อุ่นไอรัก” รับบัตรรับคิว เพื่อรับมอบเสื้อยืดพระราชทาน และรับมอบเสื้อยืดพระราชทานตามลำดับ
- เวลา ๑๗.๐๐ น. - เสร็จพิธีรับมอบเสื้อยืดพระราชทาน

๑. การแต่งกาย - ข้าราชการและพนักงานรัฐวิสาหกิจที่เข้าร่วมพิธี : ชุดปกติขาว  
- ข้าราชการทหาร/ตำรวจที่เข้าร่วมพิธี : ชุดปกติขาว กระบี่ ดุงมือ พร้อมหมวก  
- ประชาชนที่เข้ารับมอบเสื้อยืดพระราชทาน : ชุดสุภาพ
๒. เจ้าหน้าที่ผู้ปฏิบัติหน้าที่ในการมอบเสื้อยืดพระราชทาน แต่งกายด้วยเครื่องแบบสีกากี คอพับ แขนยาว



## แผนการออกหน่วยแพทย์เคลื่อนที่

โครงการบูรณาการหน่วยแพทย์เคลื่อนที่ เพื่อดูแลประชาชนอุทิศถวาย  
พระบาทสมเด็จพระปรมินทรมหาภูมิพลอดุลยเดช บรมนาถบพิตร และถวายสมเด็จพระนาง  
เจ้าสิริกิติ์ พระบรมราชินีนาถ ในรัชกาลที่ 9 และสมเด็จพระเจ้าอยู่หัว ของจังหวัดสระแก้ว



อำเภอ	ครั้งที่	วันที่	สถานที่
เมืองสระแก้ว	๑.	๒๐ ธันวาคม ๒๕๖๑	วัดคลองเจริญสุข หมู่ที่ ๑๗ ตำบลโคกปี่ฆ้อง อ.เมืองสระแก้ว
	๒.	๑๗ มกราคม ๒๕๖๒	ศาลากลางบ้านเขามะกา หมู่ที่ ๑๐ ตำบลศาลาลำดวน อ.เมืองสระแก้ว
อรัญประเทศ	๑.	๒๐ ธันวาคม ๒๕๖๑	วัดเขาน้อยสีชมพู หมู่ที่ ๑ ตำบลคลองน้ำใส อ.อรัญประเทศ
	๒.	๑๗ มกราคม ๒๕๖๒	วัดบ้านตุ่น หมู่ที่ ๔ ตำบลหันทราย อ.อรัญประเทศ
วัฒนานคร	๑.	๑๒ ธันวาคม ๒๕๖๑	วัดชองกุ่ม บ้านชองกุ่ม หมู่ที่ ๒ ตำบลชองกุ่ม อ.วัฒนานคร
	๒.	๑๘ มกราคม ๒๕๖๒	บ้านหนองขาม หมู่ที่ ๘ ตำบลแซร์อ้อ อ.วัฒนานคร

## แผนการออกหน่วยแพทย์เคลื่อนที่

โครงการบูรณาการหน่วยแพทย์เคลื่อนที่ เพื่อดูแลประชาชนอุทิศถวาย

พระบาทสมเด็จพระปรมินทรมหาภูมิพลอดุลยเดช บรมนาถบพิตร และถวายสมเด็จพระนางเจ้าสิริกิติ์ พระบรมราชินีนาถ ในรัชกาลที่ ๙ และสมเด็จพระเจ้าอยู่หัว ของจังหวัดสระแก้ว

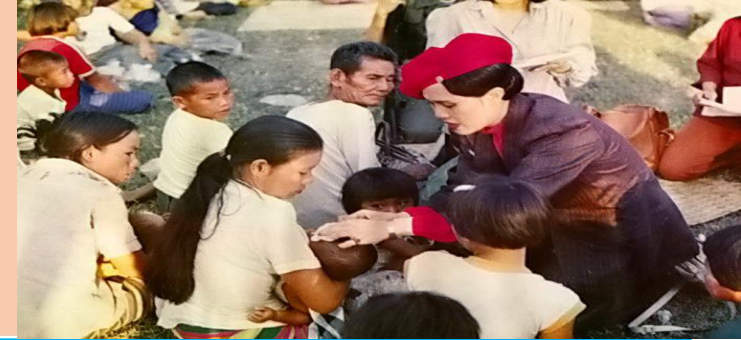

อำเภอ	ครั้งที่	วันที่	สถานที่
วังน้ำเย็น	๑.	๑๘ ธันวาคม ๒๕๖๑	วัดบ้านวังสุเทพ หมู่ที่ ๙ ตำบลทุ่งมหาเจริญ อำเภอวังน้ำเย็น
	๒.	๑๗ มกราคม ๒๕๖๒	วัดพรสวรรค์ หมู่ที่ ๓ ตำบลทุ่งมหาเจริญ อำเภอวังน้ำเย็น
คลองหาด	๑.	๑๔ ธันวาคม ๒๕๖๑	บ้านหนองไผ่ หมู่ที่ ๗ ตำบลไพร่เดียว อำเภอคลองหาด
	๒.	๑๑ มกราคม ๒๕๖๒	บ้านคลองใหญ่พัฒนา หมู่ที่ ๙ ตำบลคลองไถ่เดือน อำเภอคลองหาด
ตาพระยา	๑.	๑๓ ธันวาคม ๒๕๖๑	ศาลาเอนกประสงค์บ้านโคกลาน หมู่ที่ ๑ ตำบลโคกลาน อำเภอตาพระยา
	๒.	๑๖ มกราคม ๒๕๖๒	โรงเรียนกองทัพบกอุทิศบ้านใหม่ฯ บ้านใหม่ไทยถาวร หมู่ที่ ๕ ตำบลทัพราช อำเภอตาพระยา

## แผนการออกหน่วยแพทย์เคลื่อนที่

โครงการบูรณาการหน่วยแพทย์เคลื่อนที่ เพื่อดูแลประชาชนอุทิศถวาย

พระบาทสมเด็จพระปรมินทรมหาภูมิพลอดุลยเดช บรมนาถบพิตร และถวายสมเด็จพระนางเจ้าสิริกิติ์ พระบรมราชินีนาถ ในรัชกาลที่ ๙ และสมเด็จพระเจ้าอยู่หัว ของจังหวัดสระแก้ว



อำเภอ	ครั้งที่	วันที่	สถานที่
เขาฉกรรจ์	๑.	๑๕ ธันวาคม ๒๕๖๑	ศาลากลางบ้านจัดสรร หมู่ที่ ๑๓ ตำบลเขาสามสิบ อำเภอเขาฉกรรจ์
	๒.	๑๘ มกราคม ๒๕๖๒	วัดลุมมะค่า หมู่ที่ ๖ ตำบลเขาฉกรรจ์ อำเภอเขาฉกรรจ์
โคกสูง	๑.	๒๔ ธันวาคม ๒๕๖๑	วัดหนองมั่ง หมู่ที่ ๕ ตำบลหนองแวง อำเภอโคกสูง
	๒.	๑๐ มกราคม ๒๕๖๒	วัดผาสุก หมู่ที่ ๓ ตำบลหนองม่วง อำเภอโคกสูง
วังสมบูรณ์	๑.	๑๙ ธันวาคม ๒๕๖๑	บ้านคลองไม้เลี้ยว หมู่ ๑๐ ตำบลวังทอง อำเภอวังสมบูรณ์
	๒.	๑๙ มกราคม ๒๕๖๒	ศาลากลางบ้านเขาแหลมไฉน หมู่ที่ ๑๓ ตำบลวังสมบูรณ์





## รายงานผลการดำเนินงาน

- ครั้งที่ ๑ ภายในวันที่ ๒๖ ธันวาคม ๒๕๖๑
- ครั้งที่ ๒ ภายในวันที่ ๒๓ มกราคม ๒๕๖๒
- พร้อมภาพประกอบการทำกิจกรรม
- ส่งมายัง กลุ่มงานส่งเสริมสุขภาพ สำนักงานสาธารณสุขจังหวัดสระแก้ว  
เพื่อรวบรวมส่ง กองยุทธศาสตร์และแผนงาน สำนักปลัดกระทรวงสาธารณสุข ต่อไป

# สป.ขอความร่วมมือประชาชนสมัครเป็นจิตอาสาการแพทย์และสาธารณสุข



๑. ประชาสัมพันธ์ให้แก่บุคลากรในหน่วยงาน  
สมัครเป็นจิตอาสาการแพทย์และสาธารณสุข

๒. ผู้สนใจสามารถลงทะเบียนสมัครในระบบ  
จิตอาสาการแพทย์และสาธารณสุข ได้ทาง

<http://bie.moph.go.th/volunteer/register.php>

ระหว่างวันที่ ๓-๒๑ ธันวาคม ๒๕๖๑







## การเตรียมการรับเสด็จ

สมเด็จพระเทพรัตนราชสุดาฯ สยามบรมราชกุมารี  
เสด็จฯ มาทรงปฏิบัติพระราชกรณียกิจและติดตามงานโครงการ  
ตามพระราชดำริฯ ในพื้นที่จังหวัดสระแก้ว  
ณ รร.ตชด.การบินไทย อ.คลองหาด วันพุธที่ ๙ มกราคม ๒๕๖๒

# ร่างผังเส้นทางการเสด็จฯ วันที่ ๘ ม.ค.๖๒

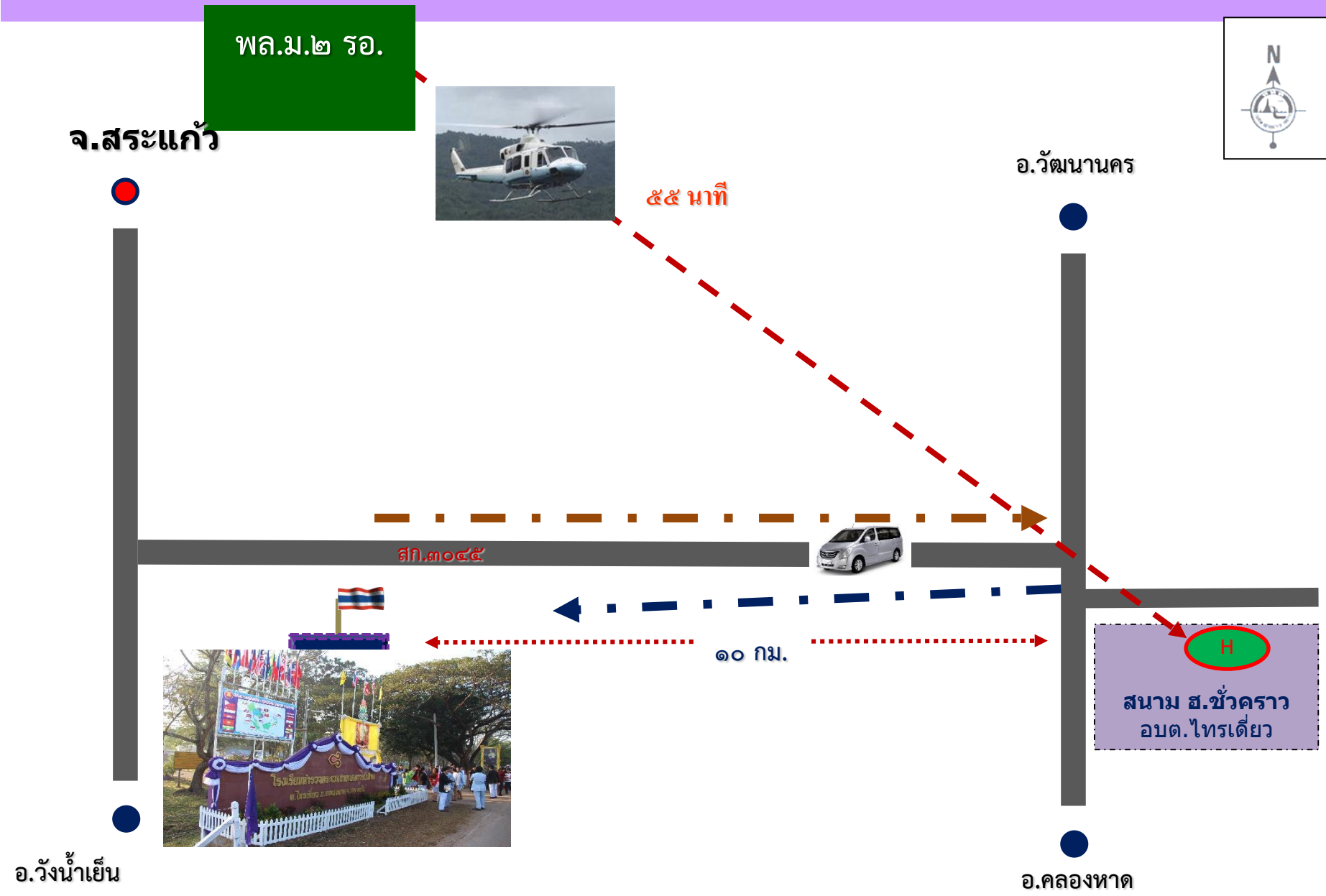







ไปคลองท่าต

ไปโรงงาน

รร.ตชด.การบินไทย

Google

Google CNES / Airbus Camera : 193 m 13°34'35"N 102°11'13"E 83 m 100%

# ภารกิจที่ได้รับมอบหมาย

## ภารกิจ



๑. จัดหน่วยแพทย์พระราชทาน  
ณ รร.ตชด.การบินไทย

## หน่วยงานที่รับผิดชอบ



เจ้าภาพ -รพ.คลองหาด /สสอ.คลองหาด  
หน่วยสมทบ — รพ.วัฒนานคร/รพ.เขาฉกรรจ์



# ภารกิจที่ได้รับมอบหมาย

## ภารกิจ



๒.จัดเตรียมข้อมูลผู้ป่วยในพระราชานุเคราะห์ (รายเก่า) ในเขตพื้นที่เสด็จ

## หน่วยงานที่รับผิดชอบ



รพ.คลองหาด/สสอ.คลองหาด

# ภารกิจที่ได้รับมอบหมาย

ภารกิจ



หน่วยงานที่รับผิดชอบ



๔. จัดรถพยาบาล ประจำ  
ณ สนามเฮลิคอปเตอร์ชั่วคราว  
อบต. ไทรเดี่ยว อ. คลองหาด

รพ. วัฒนานคร  
รถพยาบาล ๑ คัน  
(แพทย์/พยาบาล/จนท. เวชกิจ)

# ภารกิจที่ได้รับมอบหมาย

## ภารกิจ



๕. จัดรถพยาบาลตามขบวนเสด็จทาง  
รถยนต์ จาก สนามเฮลิคอปเตอร์  
ชั่วคราว อบต.ไทรเดี๋ยว และตามขบวน  
เสด็จทางรถยนต์ ถึง รร.ตชด.การบิน  
ไทย และส่งกลับ

## หน่วยงานที่รับผิดชอบ



รพร.สระแก้ว

รถพยาบาล ๑ คัน พร้อมคัลยแพทย์  
พยาบาล และ เลือดกรุ๊ปโอ

- ร่วมซักซ้อมขบวน ในวันที่ ๘ มกราคม ๒๕๖๒  
(รอเวลานัดหมายจากทาง มทบ.๑๙)



# ภารกิจที่ได้รับมอบหมาย

ภารกิจ	หน่วยงานที่รับผิดชอบ
<p>๖.จัดเตรียมความพร้อมโรงพยาบาลอุบลฉิน</p> <ul style="list-style-type: none"><li>-เตรียมห้องพิเศษ ๒ ห้อง</li><li>-แผนผังเส้นทาง เข้า-ออก รพ.</li></ul>	<p>๑. รพ.วังน้ำเย็น (ใกล้จุดเสด็จ)</p> <p>๒. รพร.สระแก้ว</p> <p>-รับการตรวจความพร้อมจาก มทบ.๑๙</p> <p>ในวันที่ ๘ มกราคม ๒๕๖๒</p>



# รพร.สระแก้ว

ห้อง VIP อาคารตึกสงฆ์ ชั้น ๔

ห้อง ๔๐๒

## เตรียมความพร้อมใช้ของอุปกรณ์ เครื่องมือ



# เตรียมความพร้อมห้องผ่าตัด





# เตรียมระบบการจราจร ใน รพ. ทางรถยนต์ขบวน เส้นทางเดิน ลิฟต์



# แผนผังโรงพยาบาลสมเด็จพระยุพราชสระแก้ว

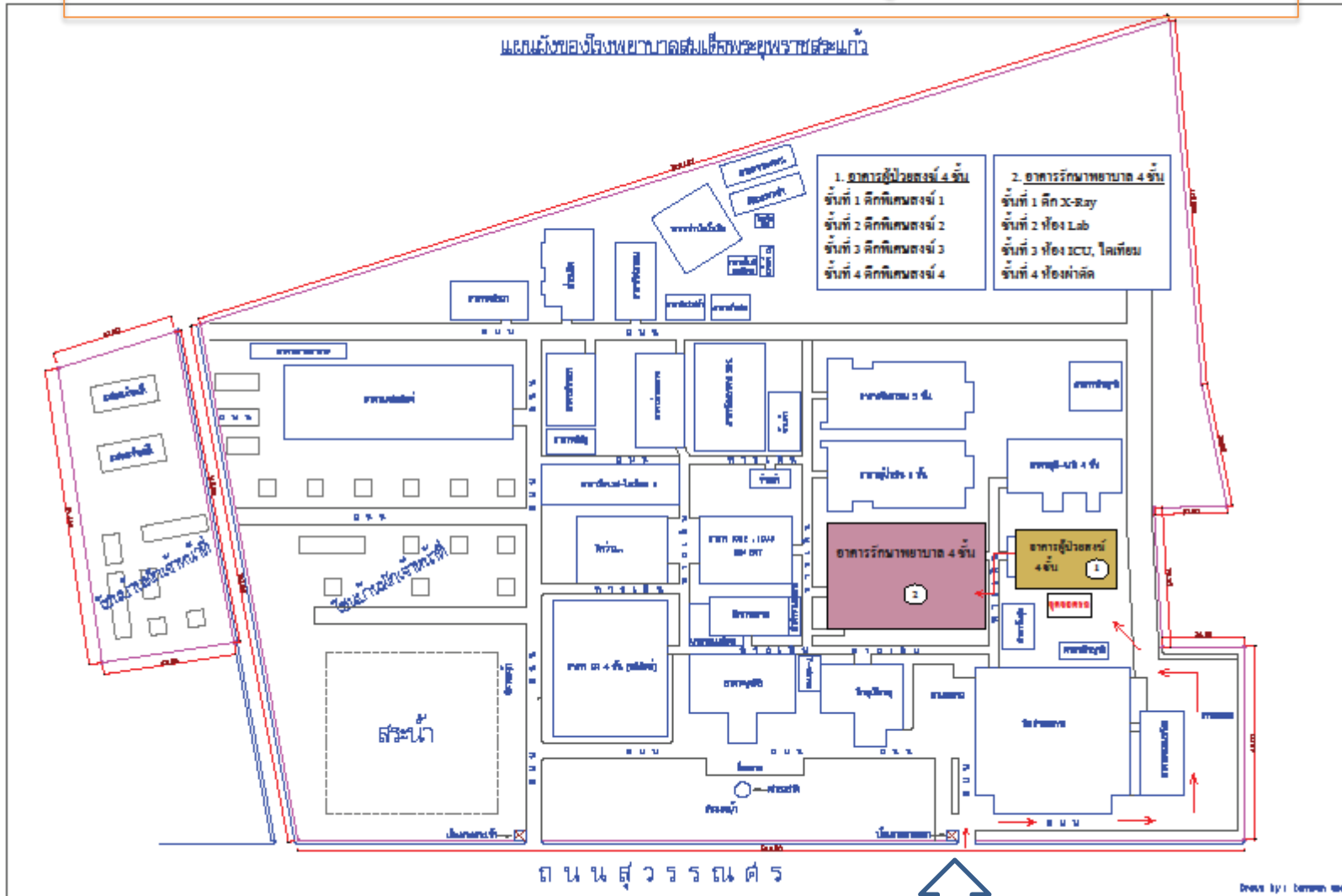

ประตูทางเข้า

# ภารกิจที่ได้รับมอบหมาย

## ภารกิจ



๗.ตรวจคัดกรองไข้หวัดและโรคติดต่อ  
อื่นๆและดูแลปฐมพยาบาลประชาชน  
และข้าราชการที่เฝ้ารับเสด็จฯ ในวันที่  
๙ มค.๖๒

## หน่วยงานที่รับผิดชอบ



กลุ่มงานควบคุมโรค และ  
สสอ.คลองหาด /รพ.คลองหาด



# ภารกิจที่ได้รับมอบหมาย

## ภารกิจ



๘.ตรวจอาหารเสวย ณ จุด รร.ตชด.  
การบินไทย ในวันที่ ๙ มค.๖๒  
(หากกำหนดการเสร็จเข้า)

## หน่วยงานที่รับผิดชอบ

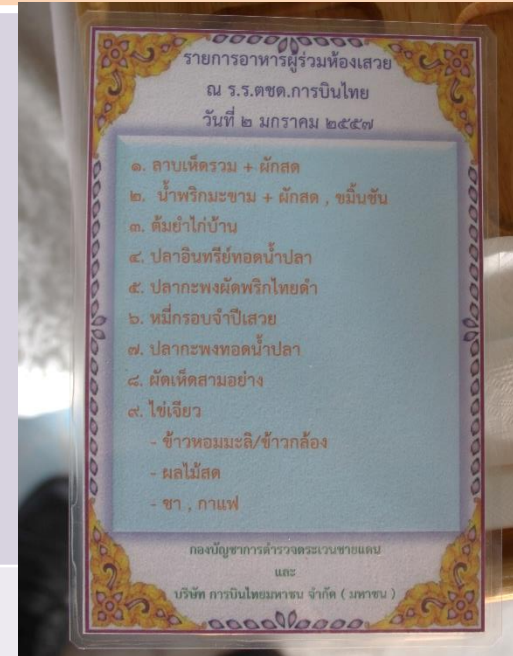

กลุ่มงานคุ้มครองผู้บริโภค  
ตสจ.สระแก้ว

# ภารกิจที่ได้รับมอบหมาย

**ภารกิจ**

**หน่วยงานที่รับผิดชอบ**

๙.การเตรียม ช่างภาพและกล้องบันทึกภาพ

สสจ.สระแก้ว ภาพนิ่ง ๒ คน

รพ.คลองหาด ภาพนิ่ง ๑ คน

๑๐.การเตรียมทีมหน่วยแพทย์ร่วม  
ฉายพระรูป พร้อมผังการถ่ายรูป/โบว์

กลุ่มงานส่งเสริมสุขภาพ สสจ.สระแก้ว





# ภารกิจที่ได้รับมอบหมาย

## ภารกิจ

๑๑. รับมอบเงินพระราชทาน เพื่อ  
สงเคราะห์คนไข้ยากไร้ให้แก่ รพ.ที่ร่วม  
ปฏิบัติงานหน่วยแพทย์พระราชทาน



## หน่วยงานที่รับผิดชอบ

รพ.คลองหาด /รพ.วัฒนานคร

แห่งละ ๑๐,๐๐๐บาท











ตำบล ไทรเดชา, สระแก้ว  
Google, Inc.  
Street View - ม.ค. 2014

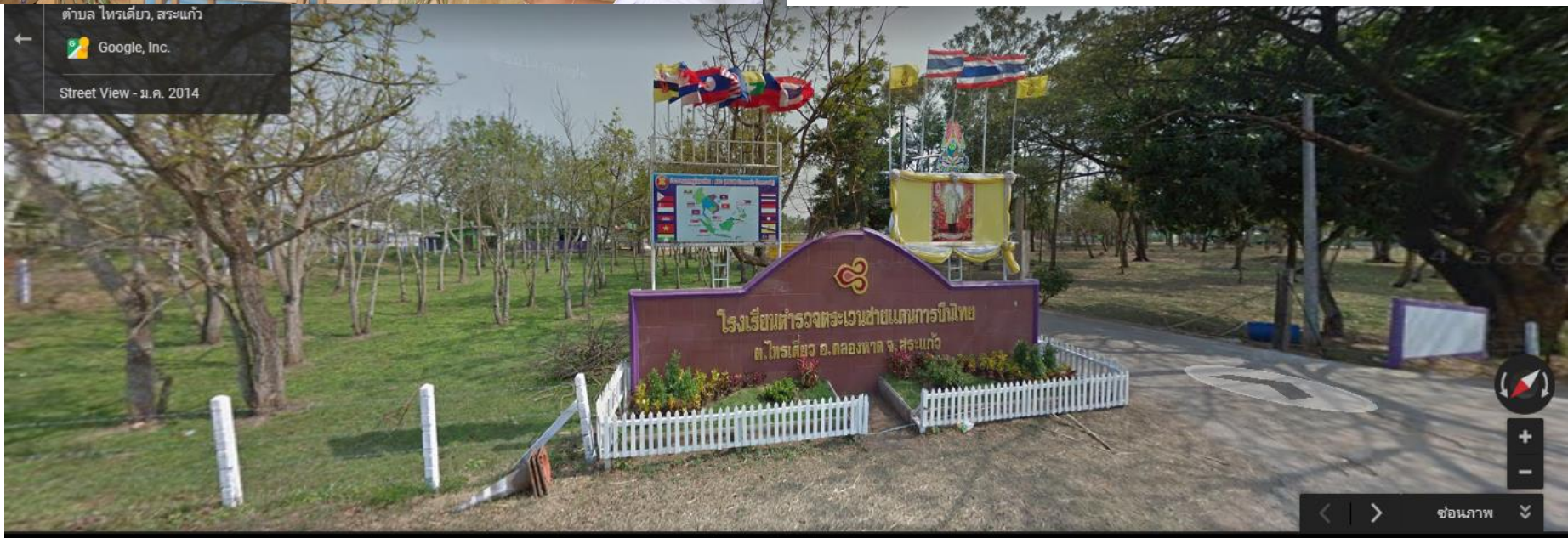





ทรงพระเจริญ





๒๗  
สวัสดี