



โรงพยาบาลสมเด็จพระยุพราชสระแก้ว ยินดีต้อนรับ



นายแพทย์สุเทพ เพชรมาก
ผู้ตรวจราชการกระทรวงสาธารณสุข



นายแพทย์อริชาติ รอดสม
สาธารณสุขนิเทศก์



โรงพยาบาลสมเด็จพระยุพราชสระแก้ว



สรุปผลการดำเนินงาน
ปีงบประมาณ 2561



วิสัยทัศน์

โรงพยาบาลสมเด็จพระยุพราชสระแก้ว เป็นโรงพยาบาลที่มีมาตรฐานในระดับชาติและนานาชาติ เป็นผู้นำด้านสาธารณสุขชายแดนของเขตสุขภาพที่ 6 มุ่งสู่การเป็นโรงพยาบาลดิจิทัล

พันธกิจ

1. ให้บริการสาธารณสุขแบบองค์รวม ตั้งแต่ปฐมภูมิถึงตติยภูมิ
2. จัดระบบบริการสุขภาพตามแผนพัฒนาระบบบริการสุขภาพ(SP) โดยส่งเสริมความร่วมมือกับภาคีเครือข่าย
3. ร่วมกับเครือข่ายในการพัฒนาระบบการดูแลสาธารณสุขชายแดน
4. บริหารจัดการทรัพยากรสุขภาพโดยยึดหลักธรรมาภิบาล
5. พัฒนาคุณภาพโรงพยาบาลให้ได้มาตรฐานและสิ่งแวดล้อมสง่างามสมพระเกียรติ



ค่านิยม โรงพยาบาลสมเด็จพระยุพราชสระแก้ว

Spirit

ฝึกฝนตนเอง
ให้มีศักยภาพ
สูงสุด

Creative

สร้างสรรค์
นวัตกรรม
สิ่งใหม่

People Center

ยึดประชาชน
เป็นที่ตั้ง

Happy
Work life

มีความสุข
อ่อนน้อม
ถ่อมตน

พื้นที่รับผิดชอบและประชากร

จังหวัดสระแก้ว

มีพื้นที่รวม 9 อำเภอ

ประชากร 561,938 คน ชาย 281,497 คน หญิง 280,441 คน

(ข้อมูล ณ 1 กรกฎาคม 2560 จากกระทรวงมหาดไทย)

อำเภอเมืองสระแก้ว

ประกอบด้วย 8 ตำบล 123 หมู่บ้าน

ประชากร 127,818 คน ชาย 64,467 คน หญิง 63,351 คน

(ข้อมูล ณ 1 กรกฎาคม 2560 จากกระทรวงมหาดไทย)

ตำบลสระแก้ว

ประกอบด้วย 16 ชุมชน 12 หมู่บ้าน

ประชากร 20,211 คน ชาย 9,907 คน หญิง 10,304 คน

(ข้อมูล ณ 1 กรกฎาคม 2560 จากกระทรวงมหาดไทย)

อ.กบินทร์บุรี

อ.วัฒนานคร

เขต อบต

เขตเทศบาล

เขต อบต

อ.เขาฉกรรจ์

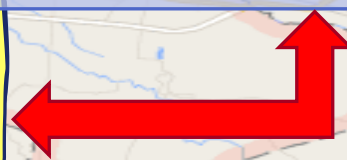

ข้อมูลทั่วไป โรงพยาบาลสมเด็จพระยุพราชสระแก้ว

Active Bed 2556-2561

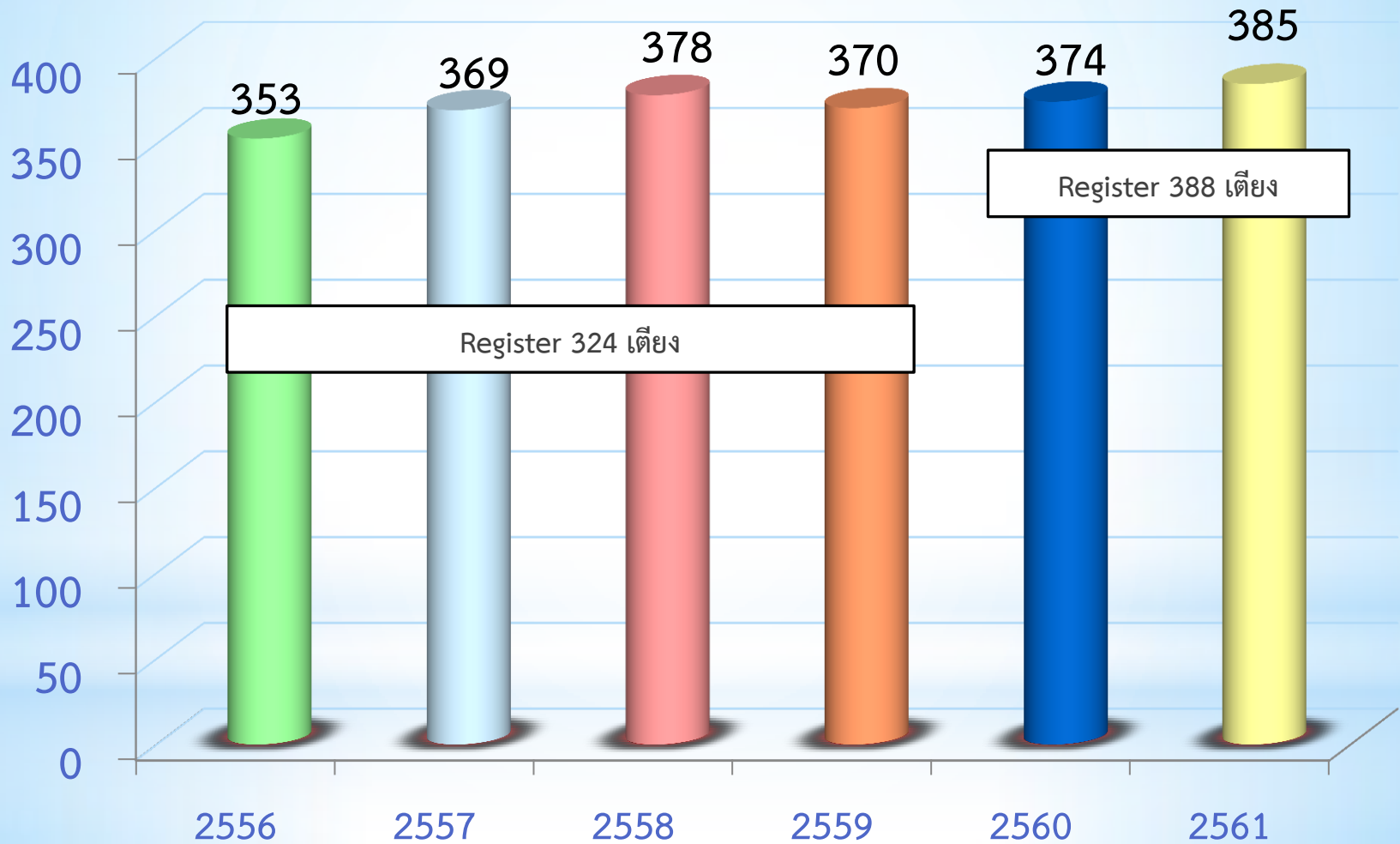

6 เดือน



จำนวนผู้รับบริการ โรงพยาบาลสมเด็จพระยุพราชสระแก้ว

แยกตามสิทธิ์ การรักษาปี 2561 (1 ต.ค.60 – 31 มี.ค.61)

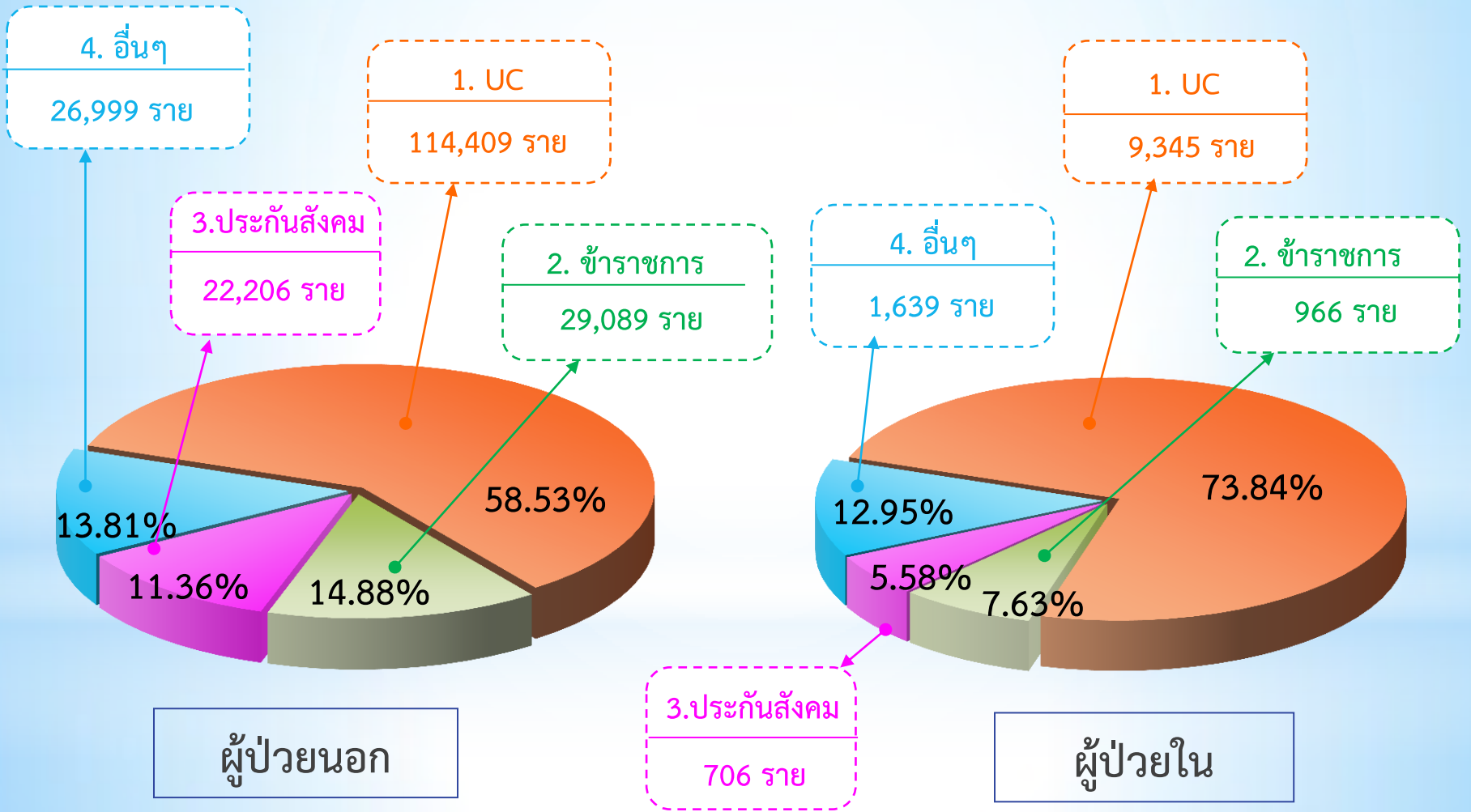



ผู้บริหารระดับสูง



นพ.ภูวตล กิตติวัฒนาสาร
ผู้อำนวยการ



นพ.สมคิด ยินประโคน
รองผู้อำนวยการฝ่ายการแพทย์



นางดารณี เทียมเพชร
รองผู้อำนวยการฝ่ายการพยาบาล



นายสุวิทย์ หล่อปรีชากุล
รองผู้อำนวยการฝ่ายบริหาร



นพ.สมคิด สุพรรณ
รองผู้อำนวยการด้านพัฒนาระบบบริการและ
สนับสนุนบริการสุขภาพ



นพ.จงชัย ภูวศิริวิวัฒน์
รองผู้อำนวยการฝ่ายการเงินการคลัง



นพ.วิทยา หอมฉุน
รองผู้อำนวยการด้านบริการปฐมภูมิ



ภก.เสาวนีย์ ยถาภูรานนท์
รองผู้อำนวยการด้านพัฒนาคุณภาพและกิจกรรมพิเศษ



นพ.กฤตพร ชินสว่างวัฒนกุล
ผู้ช่วยผู้อำนวยการด้านพัฒนาทรัพยากรบุคคล

จำนวนบุคลากร

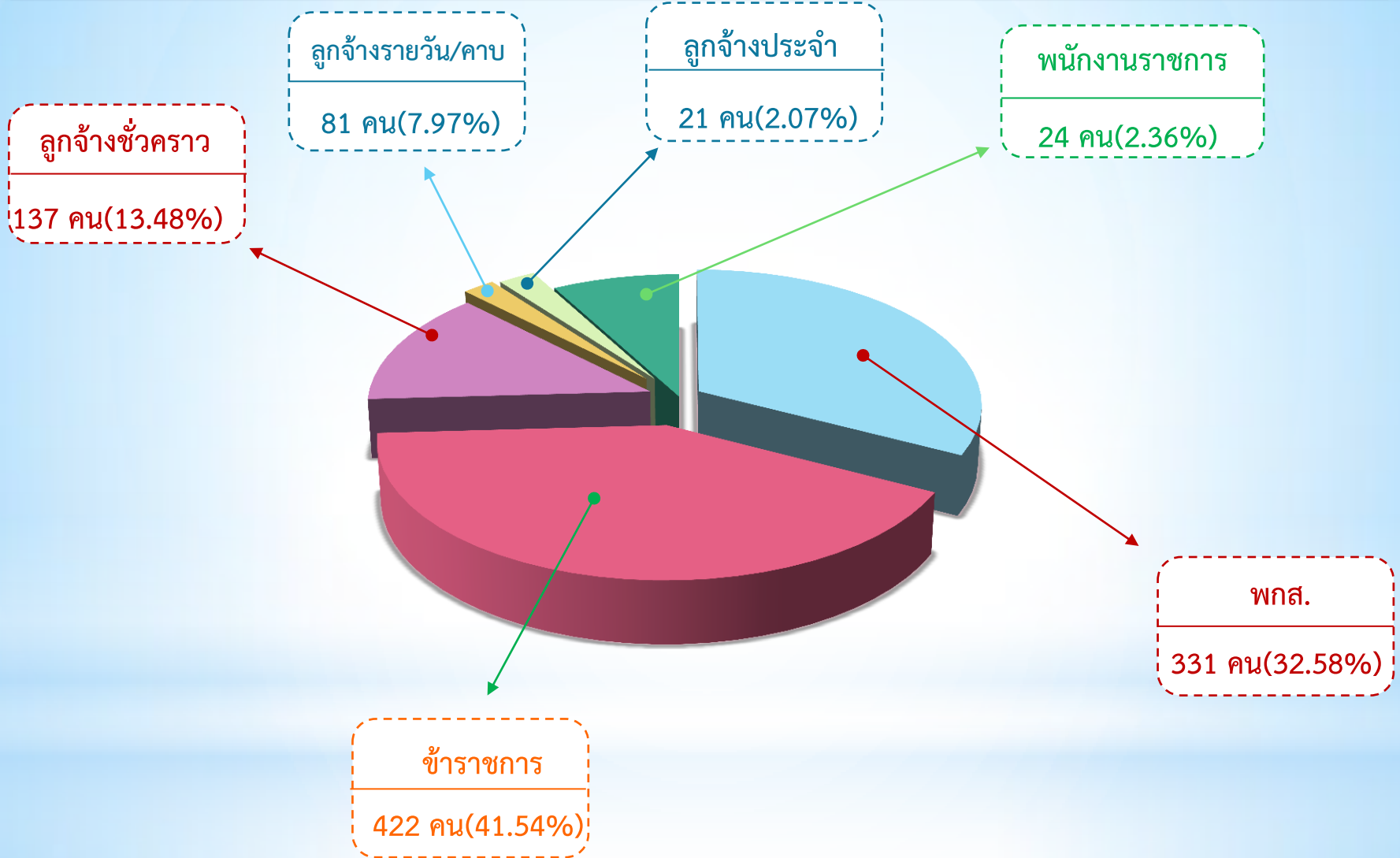

รวม 1,016 คน ข้อมูลจากงานการเจ้าหน้าที่ ณ 30 เมษายน 2561

บุคลากรจำแนกตามสาขา

แพทย์ทั้งหมด 55 คน (ผอ. 1 คน, Staff 35 คน, Intern 19 คน)

ทันตแพทย์ 16 คน

นักกายภาพบำบัด 9 คน

เภสัชกร 22 คน

นักวิชาการสาธารณสุข 31 คน

พยาบาลวิชาชีพ 320 คน

นักจิตวิทยา 1 คน

นักเทคนิคการแพทย์ 15 คน

นักสังคมสงเคราะห์ 1 คน

นักรังสีวิทยา 7 คน

บุคลากรอื่นๆ 539 คน

รวมทั้งสิ้น 1,016 คน



จำนวนแพทย์จำแนกตามสาขา

สาขา	จำนวน	สาขา	จำนวน
แพทย์ ผู้อำนวยการ	1		
อายุรกรรมทั่วไป	6	วิสัญญี	1
อายุรศาสตร์โรคหัวใจ	1	รังสีวินิจฉัย 2 รังสีทั่วไป 1	3
อายุรศาสตร์โรคไต	1	หู คอ จมูก	2
ศัลยกรรมทั่วไป	2	นาลิกวิทยาและภูมิแพ้	1
ออร์โธปิดิกส์	3	จักษุวิทยา	2
ประสาทศัลยศาสตร์	1	จิตเวช	1
ประสาทวิทยา	1	เวชศาสตร์ฟื้นฟู	1
สูติ-นารีเวชกรรม	3	เวชศาสตร์ครอบครัว	1
กุมารเวชกรรม	5	Intern	19

จำนวนเตียงที่เปิดให้บริการจริง

ประเภทเตียง	จำนวน
สามัญ	304
พิเศษ	84
หอผู้ป่วยหนัก (ผู้ใหญ่)	25
หอผู้ป่วยหนัก (ทารกแรกเกิด)	8
รวม	421

} Register
} 388 เตียง

เตียงประเภทอื่นๆ	จำนวน
ห้องคลอด - เตียงรอกคลอด	11
- เตียงคลอด	4
เตียงตรวจพิเศษ (u/s)	3
ห้องผ่าตัด (ห้อง)	8
หน่วยไตเทียม (เครื่อง) รพ.12, มูลนิธิ รพร. 14	26
ห้องพักฟื้นหลังผ่าตัด(ห้อง)	6



จำนวนผู้รับบริการ

ผู้ป่วยนอก

ผู้ป่วยใน

เฉลี่ยต่อวัน ปี 2561 = 1,041 ราย

อัตราการครองเตียง ปี 2561 = 97.44 %

จำนวนผู้รับบริการ ผู้ป่วยนอก

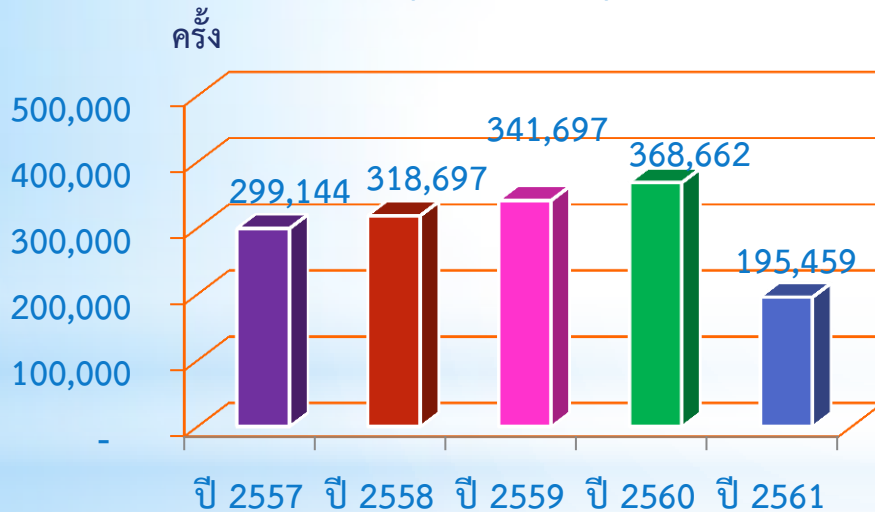

6 เดือน

จำนวนผู้รับบริการ ผู้ป่วยใน

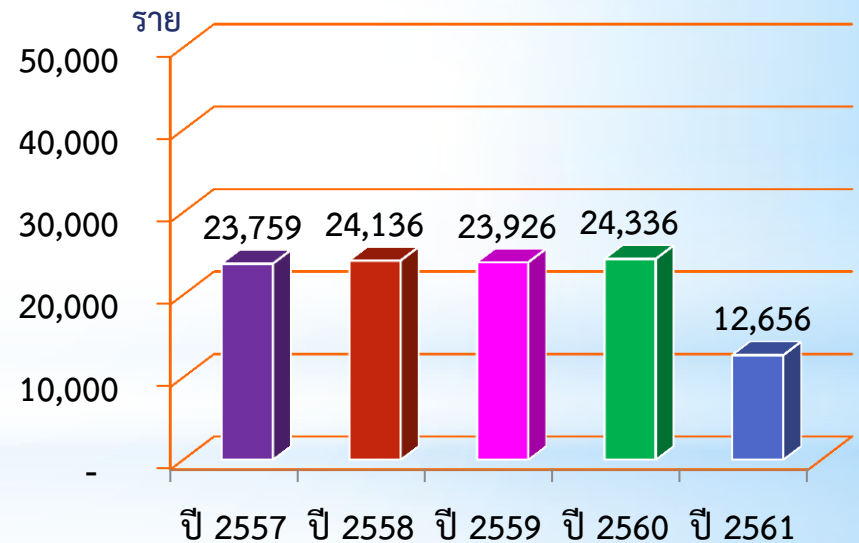

6 เดือน

ข้อมูล ณ 31 มีนาคม 2561

Active Bed 385

สรุปสถานการณ์ทางการเงิน

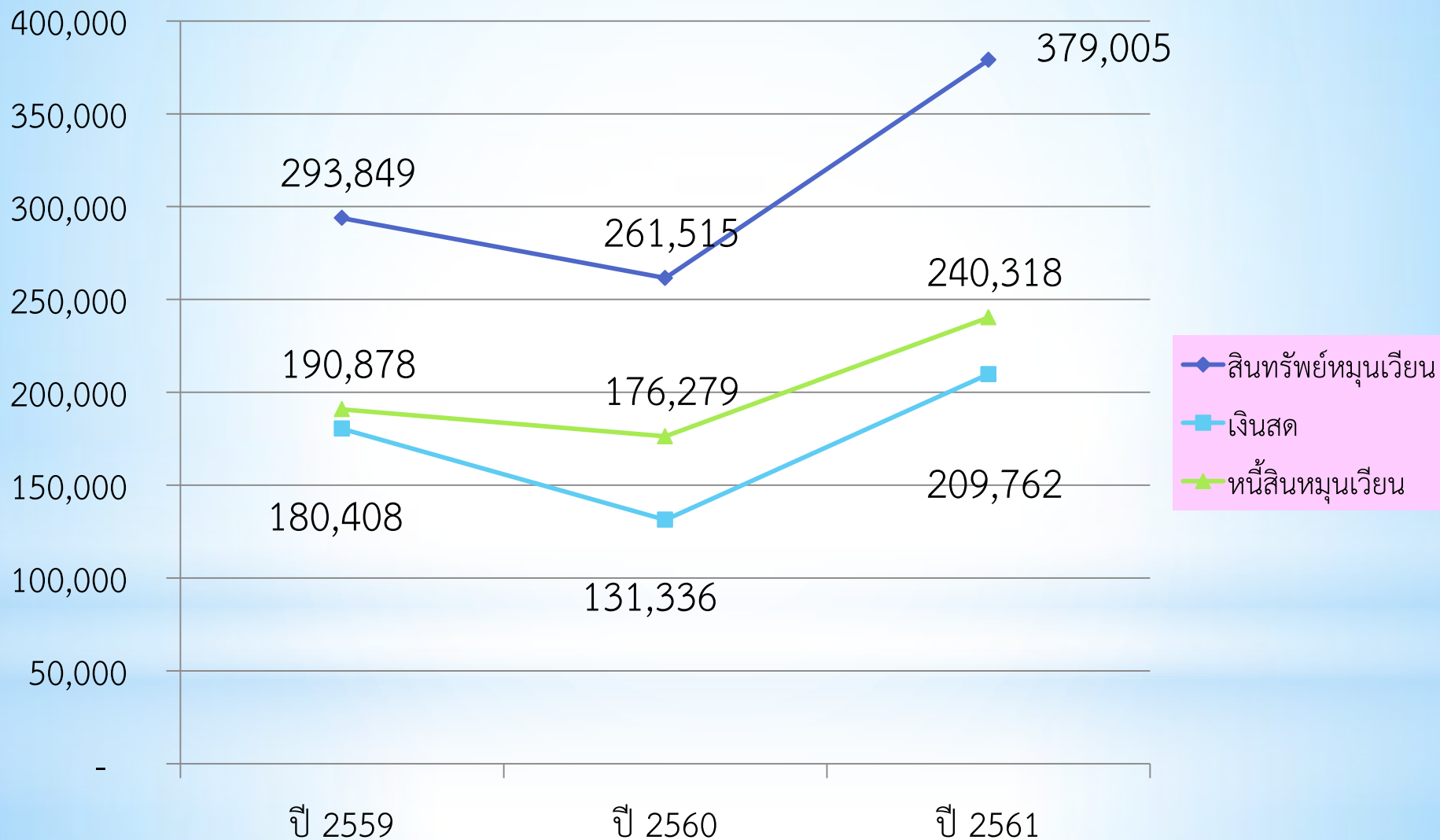

ข้อมูล ณ วันที่ 31 มีนาคม 2561

ข้อมูลรายได้ไม่รวมงบลงทุน-รายจ่ายไม่รวมค่าเสื่อมราคา ปี2559-2561

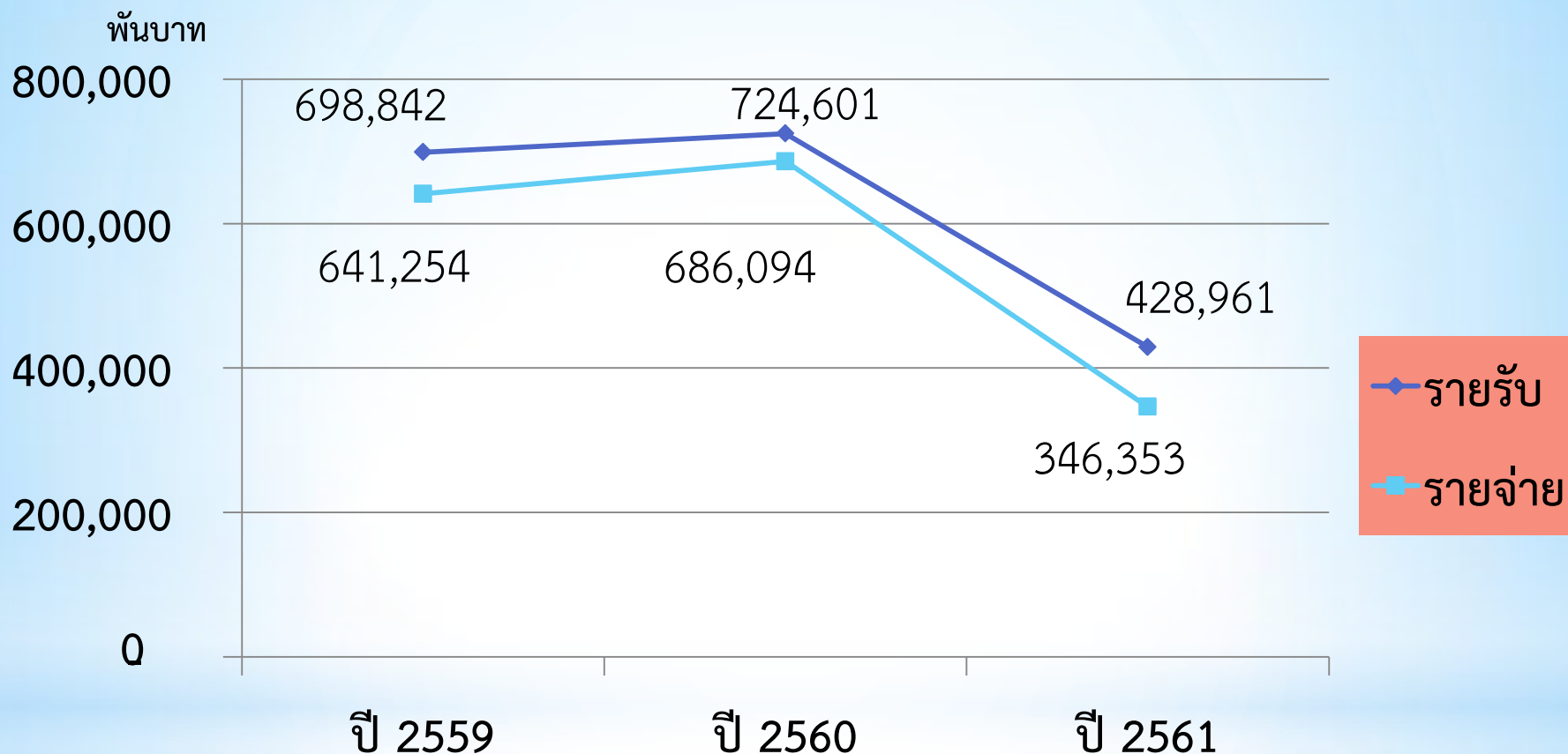

ข้อมูล ณ วันที่ 31 มีนาคม 2561

รายการ	ปี 2559	ปี 2560	ปี 2561
รายได้สูง(ต่ำ)กว่าค่าใช้จ่ายสุทธิ (EBITDA)	57,587,400 บาท	38,507,490 บาท	82,608,010 บาท

สถานะเงินบำรุง

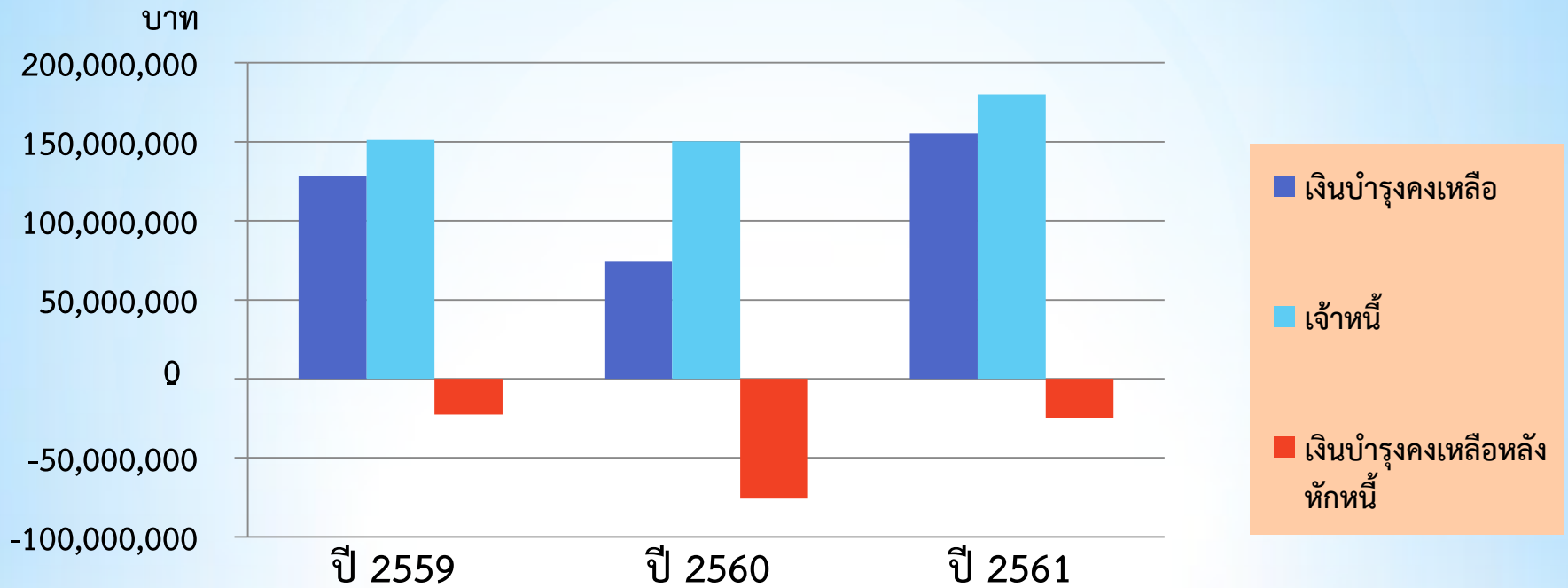

	เงินบำรุงคงเหลือ	เจ้าหนี้	เงินบำรุงคงเหลือหลังหักหนี้
ปี 2559	128,615,039.42	151,270,244.83	- 22,655,205.41
ปี 2560	74,538,641.29	150,337,333.93	- 75,798,692.64
ปี 2561	155,347,965.18	179,887,189.71	- 24,539,224.53

เปรียบเทียบดัชนีทางการเงิน รพร.สระแก้ว ปีงบประมาณ 2559-2561

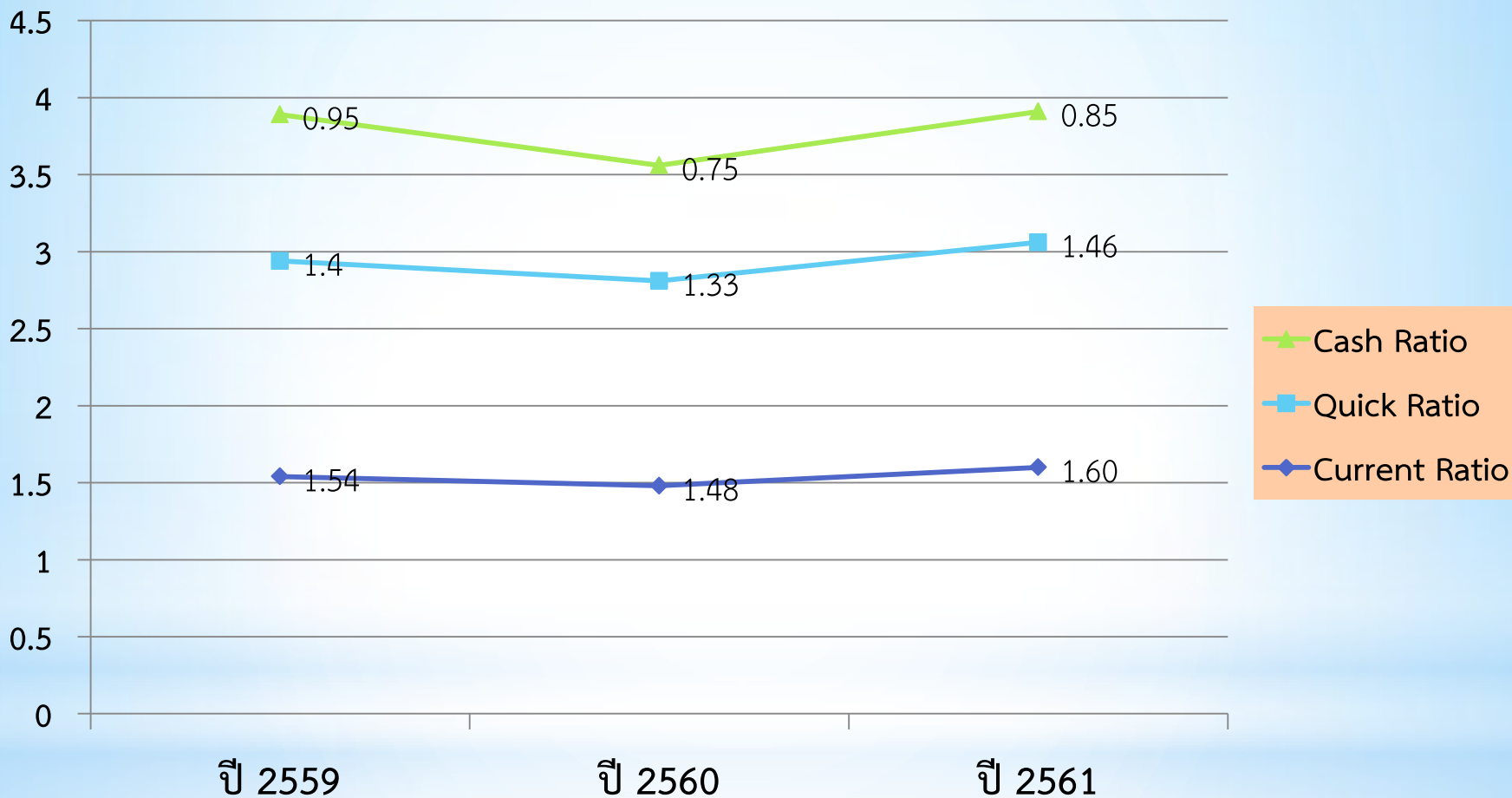

ข้อมูล ณ วันที่ 31 มีนาคม 2561

5 อันดับกลุ่มโรคที่พบบ่อยผู้ป่วยนอก ปีงบประมาณ 2560-2561

ลำดับ	รหัส	กลุ่มโรค	ปี 2560		ปี 2561	
			จำนวน (ราย)	ร้อยละ	จำนวน (ราย)	ร้อยละ
1	I10 - I15	ความดันโลหิตสูง	25,057	6.80	10,303	5.27
2	E10 - E14	เบาหวาน	18,458	5.00	8,334	4.27
3	J00 - J06	โรคติดเชื้อเฉียบพลันของทางเดินหายใจ	13,262	3.60	6,098	3.12
4	M70 - M79	ความผิดปกติอื่นของกล้ามเนื้อรอบข้อ	12,416	3.37	5,686	2.91
5	K00 - K14	โรคของช่องปากต่อมน้ำลายและกระดูก ขากรรไกร	10,893	2.96	5,369	2.75

5 อันดับกลุ่มโรคที่พบบ่อยผู้ป่วยใน ปี 2560-2561

ลำดับ	รหัส	กลุ่มโรค	ปี 2560		ปี 2561	
			จำนวน (ราย)	ร้อยละ	จำนวน (ราย)	ร้อยละ
1	A00 - A09	โรคติดเชื้อของลำไส้	1,001	4.11	595	4.70
2	I60 - I69	โรคหลอดเลือดในสมอง	875	3.60	499	3.94
3	J10 - J18	ไข้หวัดใหญ่และปอดอักเสบ	848	3.49	447	3.53
4	K35 - K38	โรคของไส้ติ่ง	826	3.39	460	3.64
5	K20 - K31	โรคของหลอดอาหาร กระเพาะอาหารและดู โอดินัม	739	3.04	425	3.36

5 อันดับการเสียชีวิตที่พบบ่อยในผู้ป่วย ปี 2560-2561

ลำดับ	รหัส	กลุ่มโรค	ปี 2560		ปี 2561	
			จำนวน (ราย)	ร้อยละ	จำนวน (ราย)	ร้อยละ
1	J10 – J18	ไข้หวัดใหญ่และปอดอักเสบ	169	15.51	79	13.67
2	I60 – I69	โรคหลอดเลือดในสมอง	123	11.28	62	10.73
3	C00-D48	เนื้องอกและมะเร็ง	99	9.08	61	10.55
4	N17 – N19	ไตวาย	54	4.9	60	10.38
5	S00-S09	บาดเจ็บที่ศีรษะ	49	4.50	30	5.19

ข้อมูล 31 มีนาคม 2561

ข้อมูลแสดงจำนวนการรักษาต่อ จาก รพช. ปี 2561

ลำดับ	โรงพยาบาล	จำนวน (ราย)	ร้อยละ
1	วังน้ำเย็น	4,988	22.03
2	วัฒนานคร	4,382	19.36
3	เขาฉกรรจ์	3,948	17.44
4	อรัญประเทศ	2,766	12.22
5	วังสมบูรณ์	2,377	10.50
6	คลองหาด	1,971	8.71
7	ตาพระยา	1,540	6.80
8	โคกสูง	667	2.95
	<u>รวม</u>	22,639	100.00

ข้อมูลแสดงโรค ที่รับรักษาต่อ จาก รพช. ปี 2561

Code	กลุ่มโรค	จำนวน (ราย)	ร้อยละ
I10-I15	Hypertensive diseases	1,245	5.04
E10-E14	Diabetes mellitus	1,023	4.14
I30-I52	Other forms of heart disease	754	3.05
I60-I69	Cerebrovascular diseases	690	2.79
N17-N19	Renal failure	565	2.29
	อื่น ๆ	20,433	82.69
	<u>รวม</u>	<u>24,710</u>	<u>100.00</u>

ข้อมูลแสดงจำนวนการส่งรักษา ผู้ป่วยนอก เฉพาะตติยภูมิ ปี 2561

code	โรงพยาบาล	จำนวน (ราย)	ร้อยละ
1	พระปกเกล้า	516	28.69
2	ราชวิถี	192	10.67
3	รามาริบดี	126	7.00
4	จุฬาลงกรณ์	119	6.61
5	จิตเวชสระแก้วราชนครินทร์	114	6.34
	อื่น ๆ	732	40.69
	<u>รวม</u>	<u>1,799</u>	<u>100.00</u>

ข้อมูลแสดงโรค ที่ส่งรักษาต่อ ผู้ป่วยนอก เฉพาะตติยภูมิ ปี 2561

code	กลุ่มโรค	จำนวน (ราย)	ร้อยละ
C00-D48	Neoplasms CA	380	21.12
I30-I52	Other forms of heart disease	44	2.45
H49-H52	Disorders of ocular muscles, binocular movement, accommodation and refraction	41	2.28
E10-E14	Diabetes mellitus	39	2.17
H30-H36	Disorders of choroid and retina	37	2.05
	อื่น ๆ	1,258	69.93
	<u>รวม</u>	<u>1,799</u>	<u>100.00</u>

ข้อมูลแสดงจำนวนการส่งรักษา ผู้ป่วยใน เฉพาะตติยภูมิ ปี 2561

code	โรงพยาบาล	จำนวน (ราย)	ร้อยละ
10664	พระปกเกล้า	91	61.07
13814	ศิริราช	7	4.69
13756	จุฬาลงกรณ์	6	4.03
13778	เฉลิมพระเกียรติธรรมศาสตร์	6	4.03
10665	เจ้าพระยาอภัยภูเบศร	5	3.36
	อื่นๆ	34	22.82
	<u>รวม</u>	<u>149</u>	<u>100.00</u>

ข้อมูลแสดงโรค ที่ส่งรักษาต่อ ผู้ป่วยใน เฉพาะตติยภูมิ ปี 2561

code	กลุ่มโรค	จำนวน (ราย)	ร้อยละ
C00-D48	Neoplasms(CA)	43	28.86
K80-K87	Disorders of gallbladder, biliary tract and pancreas	15	10.07
I20-I25	Ischaemic heart diseases	10	6.71
S00-S09	injuries to the head	10	6.71
I70-I79	Diseases of arteries, arterioles and capillaries	6	4.03
	อื่นๆ	65	43.62
	<u>รวม</u>	<u>149</u>	<u>100.00</u>



สถิติค่าเฉลี่ย CMI ปี 2557-2561

ค่าน้ำหนักสัมพัทธ์เฉลี่ยของผู้ป่วยใน	ค่าเฉลี่ย ประเทศ	ปี 2557	ปี 2558	ปี 2559	ปี 2560	ปี2561 (1ต.ค.60-31 มี.ค.61)
CMI-กลุ่มโรคไม่ผ่าตัด	0.60-0.80	0.80	0.82	0.85	0.93	0.98
CMI-กลุ่มโรคผ่าตัด	2.00-2.80	2.36	2.59	2.64	2.66	2.68
CMI-รวม	1.00-1.40	1.39	1.44	1.48	1.54	1.60

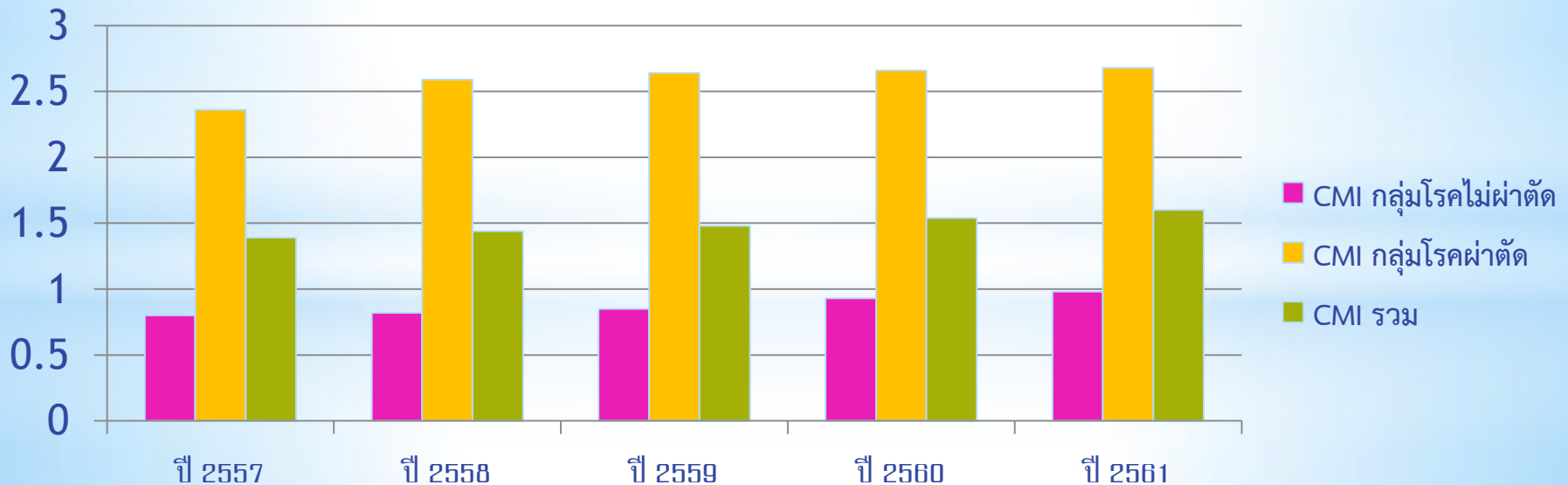



ค่าน้ำหนักสัมพัทธ์เฉลี่ยของผู้ป่วยใน

ค่าน้ำหนักสัมพัทธ์	ปี 2557	ปี 2558	ปี 2559	ปี 2560	ปี 2561 (1ต.ค.60-30มี.ค.61)
ร้อยละของผู้ป่วยใน ที่ $RW < 0.5$ (ไม่รวมคลอดและเด็กแรกเกิดปกติ)	18.38	14.98	17.95	16.54	15.53

ข้อมูลจาก ศูนย์เทคโนโลยีสารสนเทศ รพร.สระแก้ว





โรงพยาบาลสมเด็จพระยุพราชสระแก้ว

การพัฒนาคุณภาพบริการ





มาตรฐานระบบบริการสุขภาพ “ระดับคุณภาพ”



วันที่ 9 มกราคม 2561 รับมอบเกียรติบัตร “โรงพยาบาลสมเด็จพระยุพราชสระแก้ว ผ่านการประเมินเกณฑ์มาตรฐานระบบบริการสุขภาพระดับคุณภาพ ประจำปีงบประมาณ 2560” จาก นายแพทย์สุเทพ เพชรมาก ผู้ตรวจราชการกระทรวงสาธารณสุขเขตสุขภาพที่ 6 ใน “การประชุมเชิงปฏิบัติการส่งเสริมมาตรฐานระบบบริการสุขภาพ ด้านสุขศึกษา ด้านการจัดการคุณภาพและความปลอดภัย และด้านอาคารสภาพแวดล้อม ประจำปี 2561”



พบปะละลายใจ และการอวยพรเดือนเกิดให้แก่เจ้าหน้าที่



โรงพยาบาลสมเด็จพระยุพราชสระแก้ว จัดกิจกรรม งานพบปะละลายใจ ครั้งที่ 1 และการอวยพรเดือนเกิด เพื่อให้ผู้บริหารได้พบปะพูดคุยกับบุคลากรทุกระดับ เป็นการสานสัมพันธ์ของโรงพยาบาลและเพื่อฉลองวันคล้ายวันเกิดให้แก่เจ้าหน้าที่ของโรงพยาบาล ที่เกิดในเดือนพฤษภาคม ณ ห้องประชุมเฉลิมพระเกียรติ 48 พรรษา



รับรางวัล “โรงพยาบาลมาตรฐานระบบบริการสุขภาพ ระดับคุณภาพ”



วันที่ 21 พฤษภาคม 2561 รับมอบโล่รางวัล “โรงพยาบาลมาตรฐานระบบบริการสุขภาพ ระดับคุณภาพ” จากแพทย์หญิงประนอม คำเที่ยง อธิบดีกรมสนับสนุนบริการสุขภาพ ในงานวิชาการกรมสนับสนุนบริการสุขภาพ “16 ปี กรมสนับสนุนบริการสุขภาพกับการคุ้มครองผู้บริโภคด้านระบบบริการสุขภาพ เพื่อคนไทย 4.0 ก้าวสู่ทศวรรษหน้า” ระหว่างวันที่ 21-22 พฤษภาคม 2561 ณ กรมสนับสนุนบริการสุขภาพ กระทรวงสาธารณสุข





รับการตรวจประเมินห้องปฏิบัติการตามมาตรฐาน ISO 15189 : 2012 และ ISO 15190 : 2003

วันที่ 11 พฤษภาคม 2561 ต้อนรับคณะผู้ตรวจประเมินห้องปฏิบัติการ จากสำนักมาตรฐานห้องปฏิบัติการ กรมวิทยาศาสตร์การแพทย์ เพื่อขอขยายขอบข่ายการรับรองรายการทดสอบทางห้องปฏิบัติการให้ครอบคลุม 100% ตามมาตรฐาน ISO 15189 : 2012 และ ISO 15190 : 2003





รับตรวจเยี่ยมประเมินสถานที่ทำงานหน้าอยู่ หน้าทำงาน (Healthy Workplace)



วันที่ 18 มิถุนายน 2561 ร่วมต้อนรับคณะผู้ตรวจประเมินจากศูนย์อนามัยเขต 6 ชลบุรี และสำนักงานสาธารณสุขจังหวัดสระแก้ว ในโอกาสเข้า ตรวจเยี่ยมประเมินสถานที่ทำงานหน้าอยู่ หน้าทำงาน(Healthy Workplace) เพื่อรับข้อเสนอแนะที่มีประโยชน์ต่อการพัฒนาการดำเนินกิจกรรมด้านความสะอาด ความปลอดภัย สิ่งแวดล้อมที่ดี และควมามีชีวิตชีวา ณ โรงพยาบาลสมเด็จพระยุพราชสระแก้ว

ขั้นตอนการ Re-Accreditation รพร.สระแก้ว ปี2561

- 1. Hospital profile(12p)
- 2. SAR Part 1-4(150p)
- 3. รายงานความก้าวหน้าตามข้อเสนอแนะ
- 4. Clinical tracer
- 5. ผลการตรวจความสมบูรณ์เวชระเบียนตาม สปสช.
- 6. สำเนาหนังสือรับรองขององค์กรวิชาชีพ

ปรับเอกสารให้
สมบูรณ์เพื่อส่งก่อน
ประเมิน
อีกครั้ง

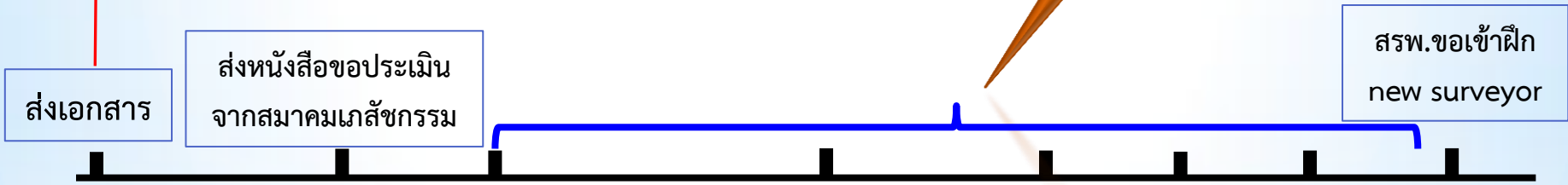

4 พ.ค.61

15 พ.ค.61

ส่งสรุป case
เด็กเสียชีวิต

20 มิ.ย.61

ก.ค.61

9-10 ส.ค.61

ต.ค.61

สรพ.ขอเอกสารเพิ่มเติม

- 1. สำเนาหนังสือขอรับการประเมินจากสมาคมเภสัชกรรม
- 2. สรุป case เด็กเสียชีวิตที่ ER



ผลการดำเนินงาน
พัฒนาระบบบริการสุขภาพ
(Service Plan)



สาขาโรคหลอดเลือดสมอง

สถานการณ์

- ปัจจุบันมี Stroke Unit ที่ รพร. สระแก้ว 7 เตียง และให้ยา rt-PA ตั้งแต่ปี 58
- มี Stroke Corner ใน รพช. ทุกแห่ง
- มีระบบ Stroke Fast track ใน รพช. และ รพท.
- ผู้ป่วย Hemorrhage Stroke เสียชีวิต ปี 2558, 2559 และ 2560 = 23.2%, 26.4% และ 30%
- ผู้ป่วยที่มีอาการยังเข้ารับการรักษาล่าช้ากว่าเวลาที่กำหนด
- ประชาชนยังขาดความตระหนักและความรู้
- ผลการดำเนินงานรอบ 6 เดือนหลังมีแนวโน้มลดลง





สาขาโรคหลอดเลือดสมอง

ผลการดำเนินงาน

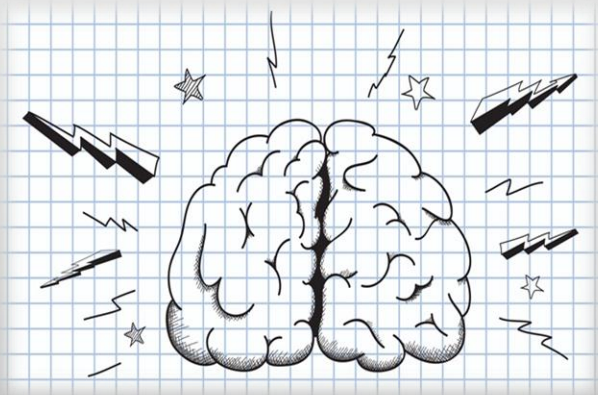

ตัวชี้วัด	เกณฑ์	ผลงาน	
		6 เดือน	8 เดือน
1. อัตราตายของผู้ป่วยโรคหลอดเลือดสมองในโรงพยาบาล	< 7 %	11.02 (70/635)	10.45 (81/775)
2. อัตราตาย โรคหลอดเลือดสมองแตก (I60-I62)	< 25 %	26.38 (43/163)	26.37 (53/201)
3. อัตราตาย โรคหลอดเลือดตีบ/อุดตัน (I63-I69)	< 5 %	5.72 (27/427)	4.88 (28/574)

มาตรการ/แนวทางการพัฒนา

- เพิ่มการประชาสัมพันธ์ในพื้นที่/ชุมชน
- ปรับแนวทางการคัดเลือกผู้ป่วยที่จะได้รับยา rt-PA
- ทบทวนแนวทางปฏิบัติเพื่อป้องกัน VAP
- พัฒนาการดูแลผู้ป่วย HT และ DM ในคลินิก NCD และผู้สูงอายุในพื้นที่รับผิดชอบให้เข้มข้นและมากขึ้น



สาขาโรคหัวใจ

สถานการณ์

- โรงพยาบาล F2 ขึ้นไปให้ยาละลายลิ่มเลือดในผู้ป่วยชนิด STEMI ได้ = **100% (7/7)**
- ผู้ป่วยโรคกล้ามเนื้อหัวใจตายเฉียบพลันชนิด STEMI ได้รับการขยายหลอดเลือดและหรือยาละลายลิ่มเลือด (PPCI) เป้า $\geq 80\%$ ทำได้ = **86.67%**
- อัตราตาย STEMI เป้า $< 10\%$ = **13.33%**
- Warfarin Clinic ในรพ. F2 ขึ้นไป = **85.71 % (6/7 แห่ง)** ยังขาดที่ รพ. ตาพระยา





สาขาโรคหัวใจ

อัตราตายผู้ป่วยโรคหลอดเลือดหัวใจไม่เกิน 28 ต่อแสนประชากร

ต่อแสนประชากร

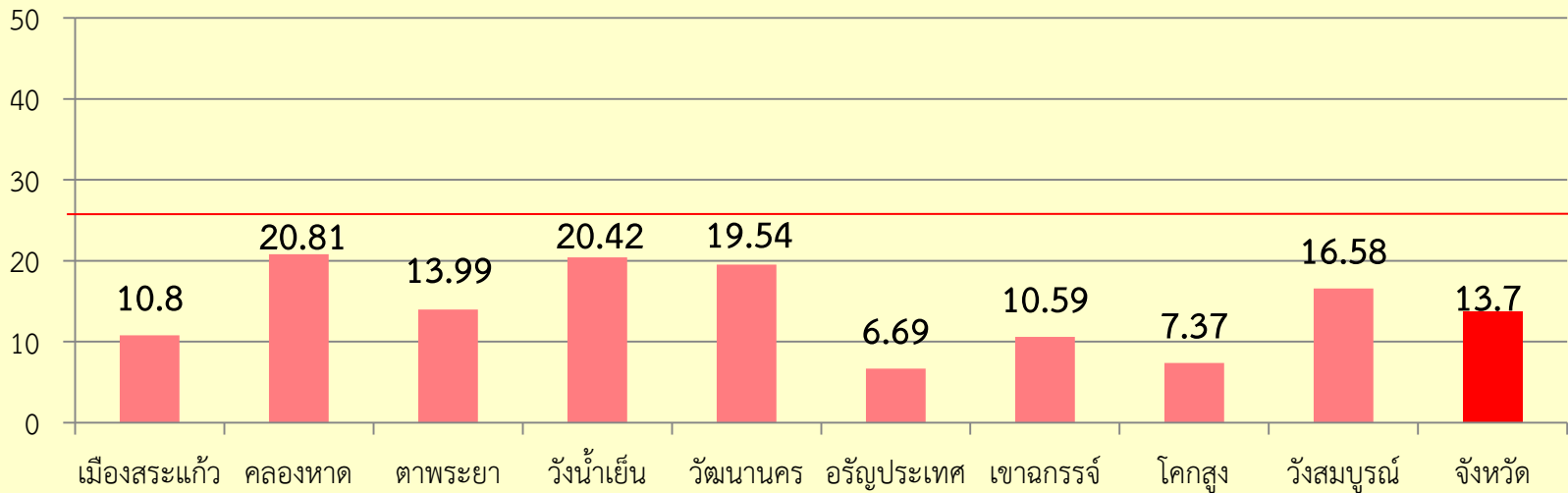

มาตรการ/แนวทางการพัฒนา

- พัฒนาระบบ STEMI fast track ในแต่ละ รพ.
- จัดตั้ง warfarin clinic ใน รพ.ระดับ F2 100% (รพ. ตาพระยา)
- ทบทวนการลง ICD-10 ให้ถูกต้องเพื่อความถูกต้องในการรวบรวมข้อมูล



สาขาโรคไต (CKD)

สถานการณ์

- จำนวนผู้ป่วยไตวายเรื้อรังมากขึ้น
- ขาดบุคลากรสหสาขาวิชาชีพ โดยเฉพาะนักกำหนดอาหาร, พยาบาล CKD, Clinic Case Manager และสถานที่ไม่เพียงพอ
- ขาดการประสานงานด้านการส่งต่อ
- มีระบบการเก็บตัวชี้วัดชัดเจน และการจัดเก็บระบบฐานข้อมูลเป็นแนวทางเดียวกัน รวมทั้งการตรวจ Serum CR ด้วย Enzymatic Method ให้ได้ค่า EGFR ที่ถูกต้อง
- โรงพยาบาลสมเด็จพระยุพราชสระแก้ว ดู Case CKD stage 3,4 และ 5 และเกิดปัญหาภาวะแทรกซ้อน
- รพ.อรัญประเทศ ดู Case CKD stage 3,4 และ 5
- รพช. ดู CKD stage 1 2 และ 3



สาขาโรคไต (CKD)

ผลการดำเนินงาน

ที่	ตัวชี้วัด	เกณฑ์	ผลงาน	
			6 เดือน	8 เดือน
1	ร้อยละของผู้ป่วย CKD ที่มีอัตราการลดลงของ eGFR < 4 ml/min/1.73m ² /yr	> 66 %	54.48 (389/714)	54.67 % (550/1,006)
2	รพ.ระดับ F3 ขึ้นไปมีการบริการ CKD Clinic และเครือข่ายบริการโรคไต		88.89 % (8/9)	88.89 % (8/9)

มาตรการ/แนวทางการพัฒนา

- จัดตั้ง CKD Clinic และระบบบริการได้ทุกโรงพยาบาลชุมชน (เพิ่มที่ รพ.วังสมบูรณ์)
- จัดทำแผนขอสนับสนุนงบประมาณ, ัตรากำลัง และอุปกรณ์
- มุ่งเน้นการให้คำปรึกษารายบุคคลปรับเปลี่ยนพฤติกรรม
- พัฒนา CKD Clinic ให้ผ่านตามเกณฑ์คุณภาพ



สาขา**รับบริจาคและปลูกถ่ายอวัยวะ**

สถานการณ์

- มีการเก็บข้อมูลส่งเขตทุกเดือน
- ประชาชนทั่วไปยังมีทัศนคติเดิมๆ เกี่ยวกับการบริจาคอวัยวะและดวงตา
- ยอดผู้แสดงความจำนงบริจาคดวงตา = **63 ราย**
- ยอดผู้แสดงความจำนงบริจาคอวัยวะ = **103 ราย**
- ยังขาดบุคลากรด้านนี้ เช่น พยาบาลจัดเก็บดวงตา เจ้าหน้าที่ Counseling เป็นต้น
- มีการตั้งโต๊ะรับบริจาคที่ OPD
- ออกรับบริจาคอวัยวะและดวงตา ร่วมกับหน่วยรับบริจาคโลหิตของโรงพยาบาลสมเด็จพระยุพราชสระแก้ว

หน่วยบริการ	Hospital death	เป้าหมายการจัดเก็บระดับเขต	
		ดวงตา = 1.2 : 100	อวัยวะ = 0.7 : 100
รพร. สระแก้ว	850	ดวงตา = 10.2	1 ราย (2 ดวง)
		อวัยวะ = 5.95	1 ราย (ไตและหัวใจ)
รพ.อรัญฯ	124	ดวงตา = 1.49	0
		อวัยวะ = 0.87	0
รวม	974	ดวงตา = 11.69	1 ราย (2 ดวง)
		อวัยวะ = 6.82	1 ราย (ไตและหัวใจ)



สาขารับบริจาคและปลูกถ่ายอวัยวะ

มาตรการ/แนวทางการพัฒนา

- เพิ่มการประชาสัมพันธ์ และให้คำปรึกษาประชาชนเรื่องการบริจาคและปลูกถ่ายอวัยวะ
 - มีแผน ส่งพยาบาลอบรม TC nurse หลักสูตรสภาการพยาบาล 4 เดือน จำนวน 1 คน/ปี
 - รพร.สระแก้ว และ รพ. อรัญญ์ ส่งพยาบาลอบรมการจัดเก็บดวงตาของสภากาชาดไทย
ระยะเวลา 2 สัปดาห์
 - ให้ทุก รพ. มีโต๊ะรับบริจาคอวัยวะและดวงตา 1 จุดที่ OPD
- Node รพร. สระแก้ว = รพ. วัฒนานคร ,รพ. เขาฉกรรจ์ ,รพ. วังน้ำเย็น และรพ. วังสมบูรณ์
- Node รพร. อรัญญ์ประเทศ = รพ. ตาพระยา, รพ. คลองหาด และ รพ. โคกสูง

สาขา One Day Surgery

- จัดตั้งคณะกรรมการในการดำเนินโครงการ One Day Surgery
- มีทีมสหสาขาวิชาชีพ ร่วมวางแผนงานในการดำเนินงานตามโครงการ One Day Surgery
- ทดลองดำเนินการตามแนวทางการดูแลผู้ป่วย ODS ที่กำหนด
- ประเมินผลการทดลองปฏิบัติตามแนวทาง ODS และปรับแนวทางการดูแลผู้ป่วย

มาตรการ/แนวทางการพัฒนา

อยู่ในระหว่างการประเมินเพื่อเข้าร่วมโครงการจากคณะกรรมการพัฒนาระบบบริการ การผ่าตัดแบบวันเดียวกลับ เขตสุขภาพที่ 6



สาขาอุบัติเหตุและอุบัติเหตุฉุกเฉิน

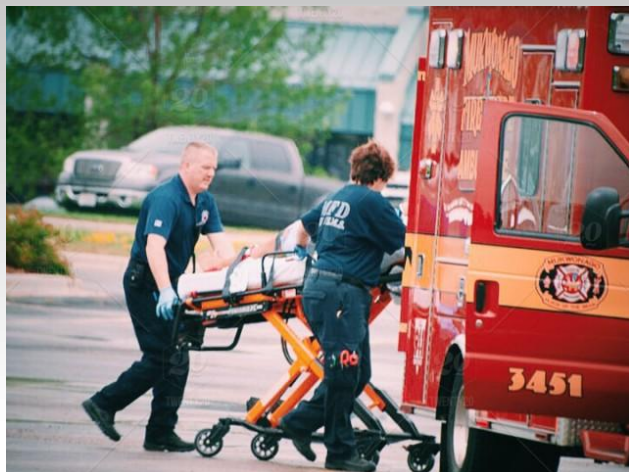

สถานการณ์

- โรงพยาบาลระดับ F2 ขึ้นไป ที่มีการพัฒนาคุณภาพ ECS
จนผ่านเกณฑ์การประเมิน = 100%
- อัตราการเสียชีวิตผู้ป่วยในจากการบาดเจ็บ ที่มีค่า PS
Score $\geq 0.75 = 0$
- จำนวนแพทย์ฉุกเฉินมีน้อยมี Neurosurgery 1 คน และ
EP จะจบปี 2561 และ 2563 อีกปีละ 1 คน เป้า 5 คน
EN/ENP : RN = 1:10, มี EN 5 มี ENP 3 ไม่มี
Paramedic
- ผู้ป่วยที่ไม่ฉุกเฉินมาใช้บริการมาก และไม่มีคลินิกนอก
เวลา



สาขาอุบัติเหตุและอุบัติเหตุฉุกเฉิน

อัตราการเสียชีวิตของผู้เจ็บป่วยวิกฤตฉุกเฉิน ภายใน 24 ชั่วโมง ใน
โรงพยาบาลระดับ F2 ขึ้นไป
(ทั้งที่ ER และ Admit)

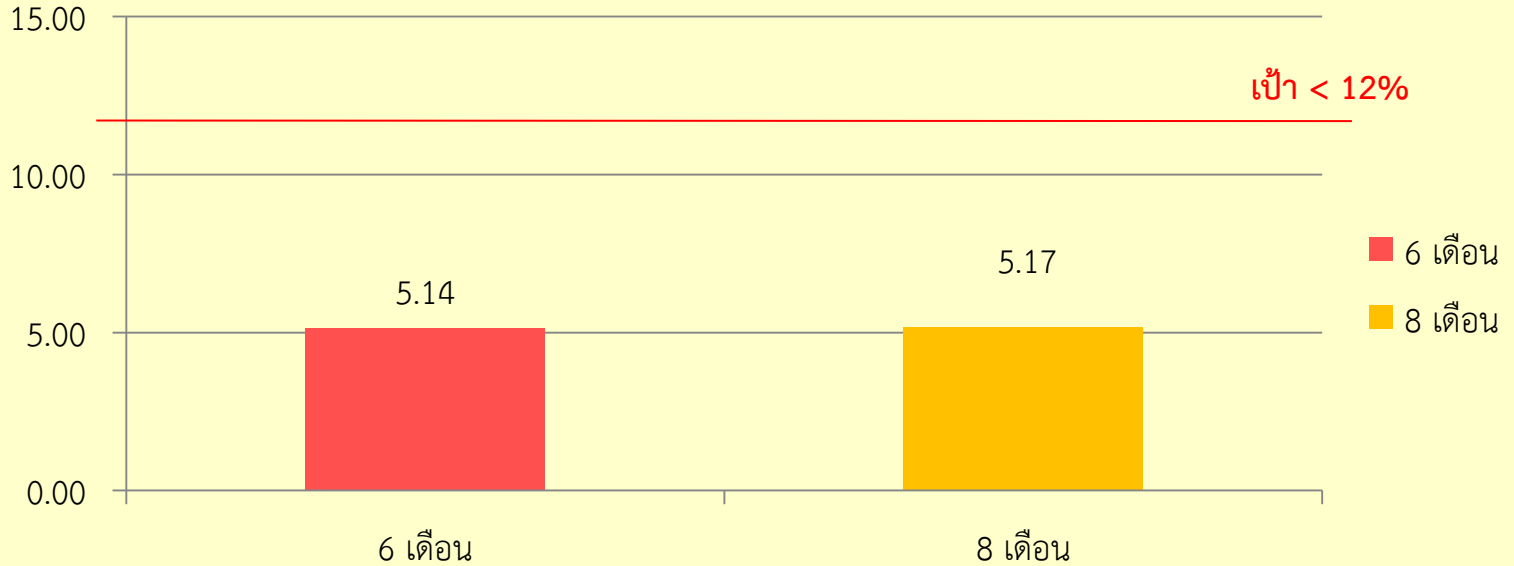

ข้อมูลจาก HDC



สาขาอุบัติเหตุและอุบัติเหตุฉุกเฉิน

มาตรการ/แนวทางการพัฒนา

- ลดความแออัดผู้ป่วยไม่ฉุกเฉินและพัฒนาคุณภาพ TRIAGE ผลักดันเปิด OPD คู่ขนานหรือ Premium คลินิกนอกเวลาและให้อยู่ใน ER น้อยกว่า 2 ชม.
- ทบทวน RCA ที่วิกฤติใน 24 ชม.
- พัฒนาระบบ Trauma Fast Track การส่งต่อผู้ป่วยฉุกเฉินมา รพ.และทบทวน PS score
- พัฒนามาตรฐาน TEA Unit จัดหาอุปกรณ์อัตรากำลังแพทย์พยาบาลเฉพาะทาง

Thank you!

