



กรมควบคุมโรค
Department of Disease Control

สถานการณ์โรคไข้เลือดออกเขตสุขภาพที่ 6 ปี พ.ศ.2567

ประจำสัปดาห์การระบาดที่ 30 (28 ก.ค. – 3 ส.ค. 67)

สระแก้ว อันดับที่ 67

ผู้ป่วย/ผู้เสียชีวิต ประเทศ



ผู้ป่วยสะสม **53,372** ราย (+3,245)

อัตราป่วย / ประชากร 100,000 คน **80.78**



เสียชีวิต ระบบ DDS =39 คน **50** คน อัตราป่วย/ตาย **0.09**

ผู้ป่วย/ผู้เสียชีวิต เขตสุขภาพที่ 6



ผู้ป่วยสะสม **5,404** ราย (+163)

อัตราป่วย / ประชากร 100,000 คน **85.87** อันดับที่ 5 ของประเทศ



เสียชีวิต ระบบ DDS =3 คน **3** คน (+0) อัตราป่วย/ตาย **0.06**

ที่	จังหวัด	ประชากร	จำนวนป่วยสะสม (ราย)	อัตราป่วยต่อประชากรแสนคน	จำนวนตายสะสม (คน)	อัตราป่วยตาย
1	ชลบุรี	1,606,698	2,304	143.40	2	0.09
2	ระยอง	765,733	926	120.93	0	0.00
3	ตราด	227,367	192	84.44	0	0.00
4	จันทบุรี	536,229	384	71.61	0	0.00
5	สมุทรปราการ	1,366,508	969	70.91	0	0.00
6	สระแก้ว	563,000	199	38.30	0	0.00
7	ฉะเชิงเทรา	728,764	256	35.13	1	0.39
8	ปราจีนบุรี	498,786	168	33.68	0	0.00
เขตสุขภาพที่ 6		6,293,085	5,404	85.87	3	0.06

ที่มาประชากร : ประชากรกลางปี 2566 กรมการปกครอง กระทรวงมหาดไทย



สำนักงานป้องกันควบคุมโรคที่ 6 จังหวัดชลบุรี

1 (ที่มา ข้อมูลรายงานเฝ้าระวังโรคทางระบาดวิทยา (DDS) กองระบาดวิทยา , SAT สคร.6 ชลบุรี ข้อมูล ณ วันที่ 4 สิงหาคม 2567)

ข้อมูลตั้งแต่วันที่ 1 มกราคม 2566 - 3 ส.ค. 2567

รายใหม่/สัปดาห์ เสียชีวิต



อัตราป่วย ต่อแสน 35.38 ปชก.

อัตราป่วยตาย 0 %



สัญชาติ

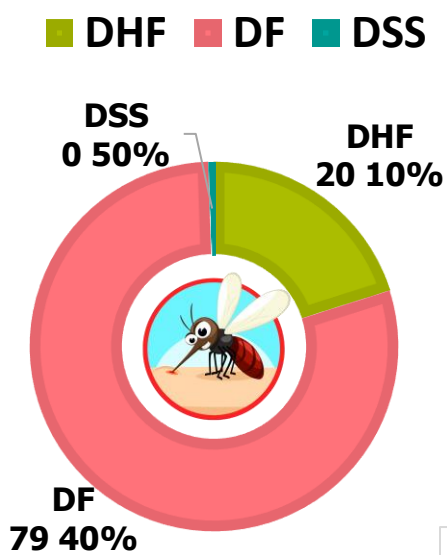

อายุ (ค่าเฉลี่ย) 14 ปี
ต่ำสุด 23 วัน สูงสุด 68 ปี



นักเรียน
ร้อยละ 48.06

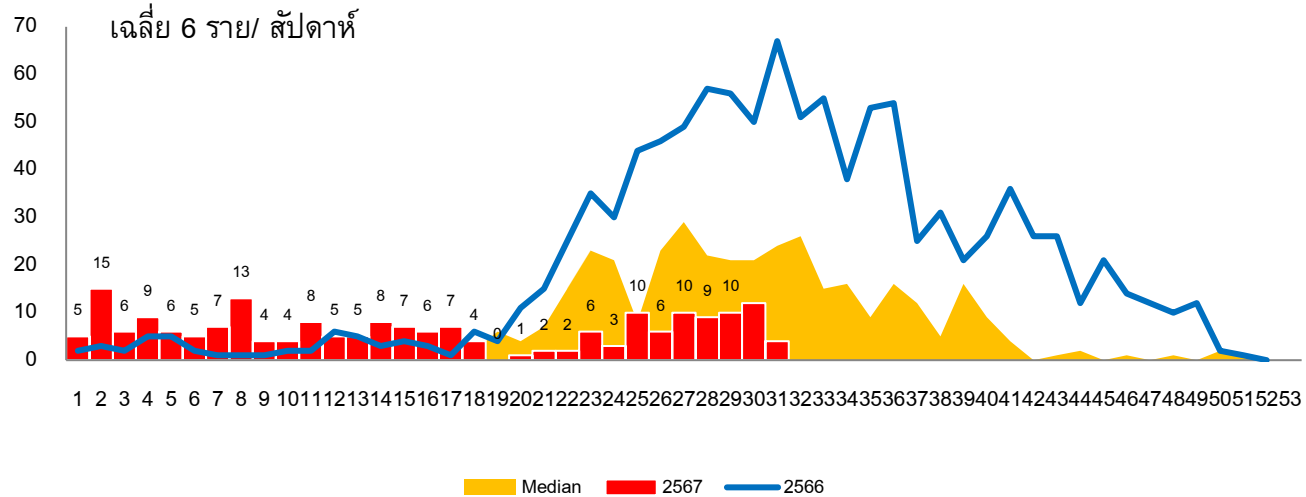

อัตราป่วยโรคไข้เลือดออกต่อแสน ปชก. แยกรายอำเภอ 2567

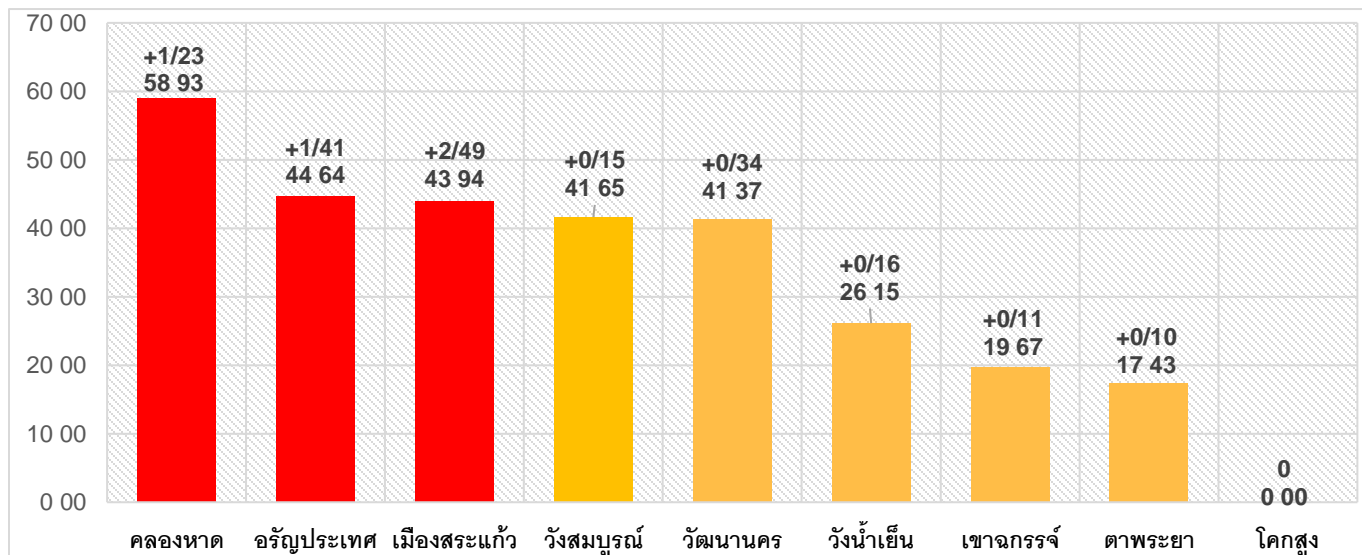



สรุปพื้นที่เสี่ยง โรคไข้เลือดออก **จ.สระแก้ว** ปี 2567

ข้อมูลตั้งแต่วันที่ 1 มกราคม 2566 – 3 ส.ค. 2567

สัปดาห์การระบาดที่ 30
[28 ก.ค. – 3 ส.ค. 2567]

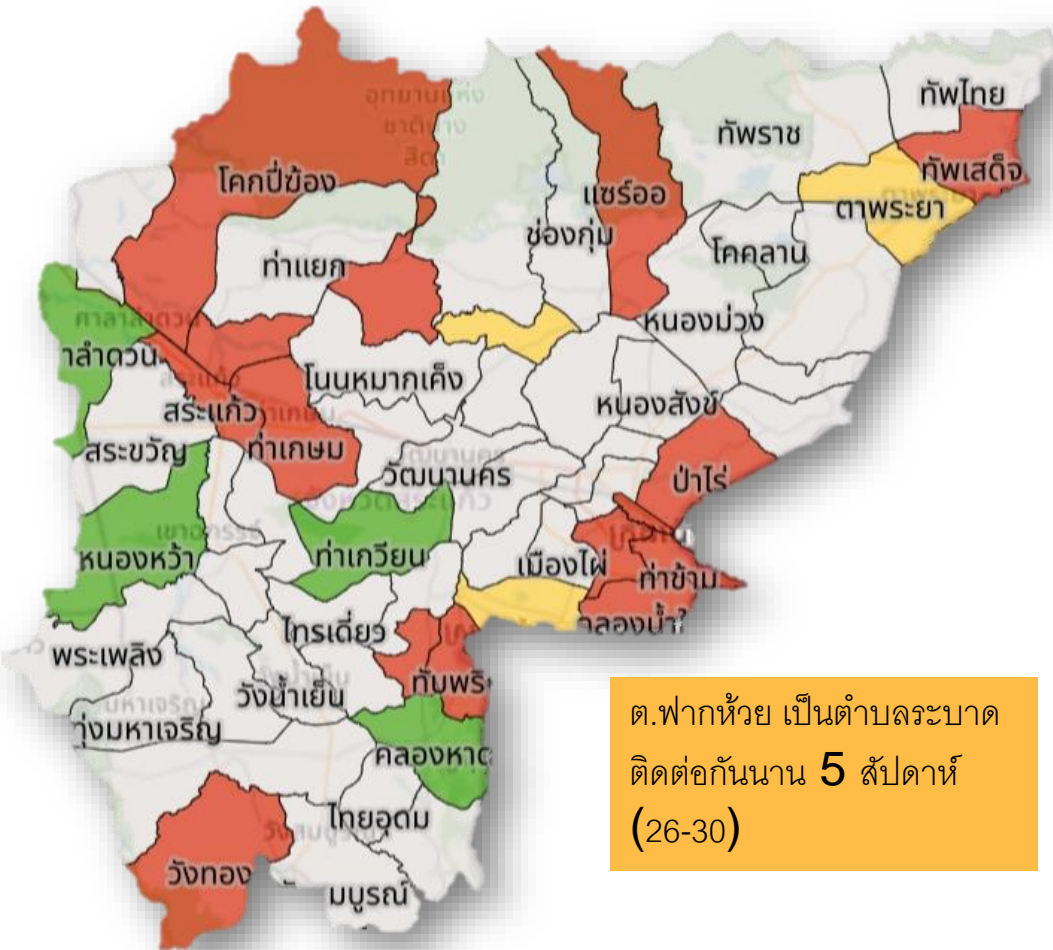

ต.ฟากห้วย เป็นตำบลระดับ
ติดต่อกันนาน 5 สัปดาห์
(26-30)

■ > Median 5 ปี เสี่ยงสูง
■ = Median 5 ปี เสี่ยงปานกลาง
■ < Median 5 ปี เสี่ยงต่ำ
■ ไม่พบผู้ป่วย 4 สัปดาห์

จังหวัด	ตำบลเสี่ยงสูง > (Median 5 ปี เสี่ยงสูง)	ตำบลที่พบผู้ป่วยในช่วง 4 สัปดาห์ ล่าสุด
เมืองสระแก้ว	โคกปี่ฆ้อง ท่าเกษม สระแก้ว +หนองบอน -ศาลาลำดวน	ศาลาลำดวน / โคกปี่ฆ้อง / ท่าเกษม / สระแก้ว / +ศาลาลำดวน
คลองหาด	เบญจขจร	คลองหาด / เบญจขจร
ตาพระยา	ทัพเสด็จ	ตาพระยา / ทัพเสด็จ
วังน้ำเย็น	-	-
วัฒนานคร	หนองตะเคียนบอน แซร์อ้อ	หนองตะเคียนบอน / หนองน้ำใส / +ท่าเกวียน / -แซร์อ้อ
อรัญประเทศ	ท่าข้าม ทับพริก +ป่าไร่ +คลองน้ำใส + อรัญ	ฟากห้วย / อรัญประเทศ / ท่าข้าม / +ป่าไร่ / +ทับพริก / +คลองน้ำใส / +ผ่านศึก / -บ้านด่าน
เขาฉกรรจ์	-	หนองหว้า
โคกสูง	-	-
วังสมบูรณ์	วังทอง	วังทอง
สระแก้ว	14 (+4)	21 ตำบล (35.60)

หมายเหตุ ตำบลเสี่ยงสูง หมายถึง ตำบลที่พบรายงานผู้ป่วยมากกว่าค่ามัธยฐาน 5 ปี ย้อนหลัง

EOC ระดับจังหวัด เมื่อพบอำเภอระบาด มากกว่าร้อยละ 25 ของจำนวนอำเภอในจังหวัด
EOC ระดับอำเภอ เมื่อพบตำบลระบาด มากกว่าร้อยละ 25 ของจำนวนตำบลในอำเภอ
ตำบลระบาด หมายถึง ตำบลที่มีผู้ป่วยโรคไข้เลือดออกเกินกว่าค่ามัธยฐาน 5 ปีย้อนหลังในช่วง 4 สัปดาห์ล่าสุด
 และมีการระบาดต่อเนื่องมากกว่า 28 วัน



****เฝ้าระวังช่วง 4 สัปดาห์**

ที่	จังหวัด	wk27	wk28	wk29	wk30	จำนวนสะสม Wk 27-30	จำนวนป่วยสะสม	อัตราป่วยสะสม
		(7-13 ก.ค.67)	(14-20 ก.ค.67)	(21-27 ก.ค.67)	(28 ก.ค. – 3 ส.ค. 67)		1 ม.ค. – 3 ส.ค. 67	1 ม.ค. – 3 ส.ค. 67
	สระแก้ว	9	10	12	4	35	199	35.38
1	เมืองสระแก้ว	2	7	1	2	12	49	43.94
2	คลองหาด	0	1	1	1	3	23	58.93
3	ตาพระยา	2	0	0	0	2	10	17.43
4	วังน้ำเย็น	0	0	0	0	0	16	26.15
5	วัฒนานคร	2	0	1	0	3	34	41.37
6	อรัญประเทศ	1	2	9	1	13	41	44.64
7	เขาฉกรรจ์	1	0	0	0	1	11	19.67
8	โคกสูง	0	0	0	0	0	0	0.00
9	วังสมบูรณ์	1	0	0	0	1	15	41.65

หมายเหตุ ; การนับผู้ป่วยประจำสัปดาห์นับตามวันเริ่มป่วย



มาตรการรับมือการระบาดของโรคระบาดไข้เลือดออกในช่วงฤดูฝน



ด่วนที่สุด บันทึกข้อความ

ส่วนราชการ... สำนักงานสาธารณสุขจังหวัดสระแก้ว (กลุ่มงานควบคุมโรคติดต่อ โทร. ๐.๑๗๙๒๒.๕๑๙๑๑-๔.๓๐๒.๓๐๔๔ ที่... สก.๐๑๓๓.๐๑๓ / ๕๑๗๑๑) วันที่ ๕ สิงหาคม ๒๕๖๗

เรื่อง การขึ้นเคอร์ฟิวมาตรการ ๔ เน้น ๔ เดือนเพื่อรับมือการระบาดของโรคระบาดไข้เลือดออกในช่วงฤดูฝน
เรียน ผู้อำนวยการโรงพยาบาลทุกแห่ง สาธารณสุขอำเภอทุกอำเภอ
ด้วย สำนักงานเขตสุขภาพที่ ๖ ได้รับแจ้งจากกระทรวงสาธารณสุข ขอความร่วมมือขับเคลื่อนมาตรการรับมือการระบาดของโรคระบาดไข้เลือดออกในช่วงฤดูฝน ตามมติที่ประชุมสำนักงานปลัดกระทรวงสาธารณสุขส่วนกลางและส่วนภูมิภาคนอกสถานที่ ครั้งที่ ๓ ประจำปีงบประมาณ พ.ศ.๒๕๖๗ โดยเสนอสถานการณ์โรคระบาดไข้เลือดออก ปี ๒๕๖๗ ซึ่งคาดการณ์จำนวนผู้ป่วยโรคระบาดไข้เลือดออกในเดือนมิถุนายน - กันยายน อาจมีจำนวนผู้ป่วยสูงกว่า ๑๕๓,๐๐๐ ราย พร้อมทั้งเสนอมาตรการ “๔ เน้น ๔ เดือน” และมาตรการเสริมให้โรงพยาบาลจ่ายสารทากันยุงให้กับผู้ป่วยโรคระบาดไข้เลือดออกทุกราย เพื่อลดจำนวนผู้ป่วยในช่วงเวลาดังกล่าวให้ต่ำกว่าค่าคาดการณ์ร้อยละ ๓๐ นั้น

ในกรณี สำนักงานสาธารณสุขจังหวัดสระแก้ว ขอให้หน่วยงานของท่านดำเนินงานขับเคลื่อนมาตรการ ๔ เน้น ๔ เดือนเพื่อควบคุมโรคระบาดไข้เลือดออก ดังนี้
๑.) เน้นการเฝ้าระวังโรคและยุงพาหะ โดยการสำรวจและทำลายแหล่งเพาะพันธุ์ลูกน้ำยุงลายให้มีค่าดัชนีลูกน้ำยุงลายต่ำกว่าร้อยละ ๕
๒.) เน้นการตอบโต้และควบคุมยุงพาหะตามมาตรการ ๓-๓-๑ โดยหน่วยงานสาธารณสุขร่วมกับองค์กรปกครองส่วนท้องถิ่นควบคุมโรคระบาดไข้เลือดออกให้มีคุณภาพมาตรฐานวิชาการ
๓.) เน้นการวินิจฉัยที่เร็วและแม่นยำ โดยผู้ป่วยสงสัยเชื้อโรคระบาดไข้เลือดออกทุกรายได้รับการคัดกรองตรวจวินิจฉัยด้วยชุดมาตรฐานด้วยวิธีใช้เลือดออกแบบรวดเร็ว (Dengue NS๑ Antigen rapid test) ในโรงพยาบาลส่งเสริมสุขภาพตำบล (รพ.สต.) และโรงพยาบาลทุกแห่งจัดให้มี Dengue Checkpoint เพื่อคัดกรองผู้ป่วยโรคระบาดไข้เลือดออก
๔.) เน้นการสื่อสารความเสี่ยงไปยังกลุ่มเป้าหมาย ประชาชนและชุมชน รวมถึงร้านขายยา และสถานบริการทางการแพทย์ ให้ส่งยา NSAIDs แก่ผู้ป่วยสงสัยโรคระบาดไข้เลือดออก พร้อมทั้งแนะนำให้ประชาชนทายากันยุงเพื่อป้องกันตนเองจากการถูกยุงกัด โดยเฉพาะผู้ป่วยโรคระบาดไข้เลือดออก รายละเอียดตามเอกสารที่แนบมาพร้อมนี้

จึงเรียนมาเพื่อดำเนินการในส่วนที่เกี่ยวข้องต่อไป

(นายอิทธิพล อุดตมะปัญญา)
นายแพทย์เชี่ยวชาญ (ด้านเวชกรรมป้องกัน)
ปฏิบัติราชการแทน นายแพทย์สาธารณสุขจังหวัดสระแก้ว

มาตรการเสริม การใช้สารทากันยุง

ผู้ป่วย กลุ่มเด็ก กลุ่มผู้สูงอายุ

1

เฝ้าระวังโรค และยุงพาหะ



สำรวจและทำลายแหล่งเพาะพันธุ์ลูกน้ำ ยุงลายให้มี ค่า HI, CI น้อยกว่า ร้อยละ 5

3



วินิจฉัยและรักษา

- โรงพยาบาลส่งเสริมสุขภาพตำบลตรวจผู้ป่วยสงสัยติดเชื้อ ไข้เลือดออกทุกรายด้วย NS1
- สถานพยาบาลมี dengue checkpoint และใช้ dengue chart

2



ตอบโต้และ ควบคุมยุงพาหะ

อปท. ควบคุมโรคได้ตามมาตรการ 3-3-1 และมีคุณภาพตามมาตรฐานวิชาการ

4 เน้น 4 เดือน



4

สื่อสารความเสี่ยง



- ให้ร้านขายยาและสถานบริการทางการแพทย์ งดจ่ายยา NSAIDs กรณีมีไข้
- พัฒนา อสม/อสต. ให้มีศักยภาพในการสื่อสารความเสี่ยง และ สร้างความรู้ปรับพฤติกรรมแก่ ประชาชน





สรุปการค้นหาผู้ป่วยวัณโรคจังหวัดสระแก้ว ปีงบประมาณ 2567

สัปดาห์ที่ 30 [วันที่ 29กรกฎาคม – 3 สิงหาคม 2567]

SAKAEO PROVINCIAL PUBLIC HEALTH OFFICE



สัปดาห์นี้

+7

สะสม

414

[ตั้งแต่ ต.ค.66]

ราย

ผลงานสัปดาห์นี้

SW.	TB รายใหม่
สว.สระแก้ว	0
สว.คลองหาด	0
สว.ตาพระยา	1
สว.วังน้ำเย็น	0
สว.วัฒนานคร	0
สว.อรัญประเทศ	6
สว.เขาคอหงษ์	0
พ.วังสมบูรณ์	0
สว.โคกสูง	0
รวม	7

ผู้ป่วยแยกรายอำเภอ

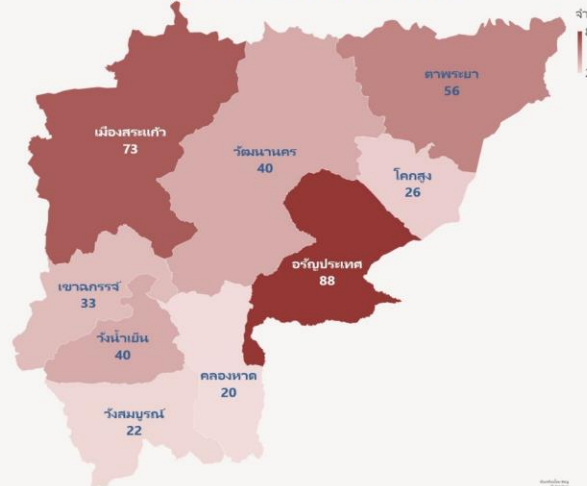

ประเภทผู้ป่วย	จำนวน
ในพื้นที่	398
นอกพื้นที่	16
รวม	414

ผู้ป่วยจำแนกตามอายุ

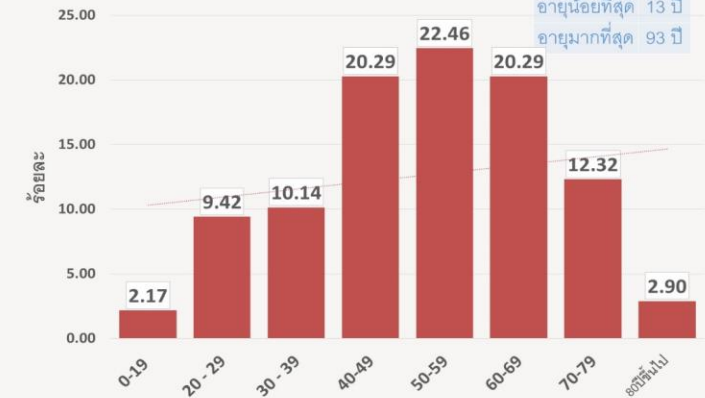

ความครอบคลุมการขึ้นทะเบียนวัณโรครายใหม่กลับเป็นซ้ำ

[Coverage ≥ 85%]

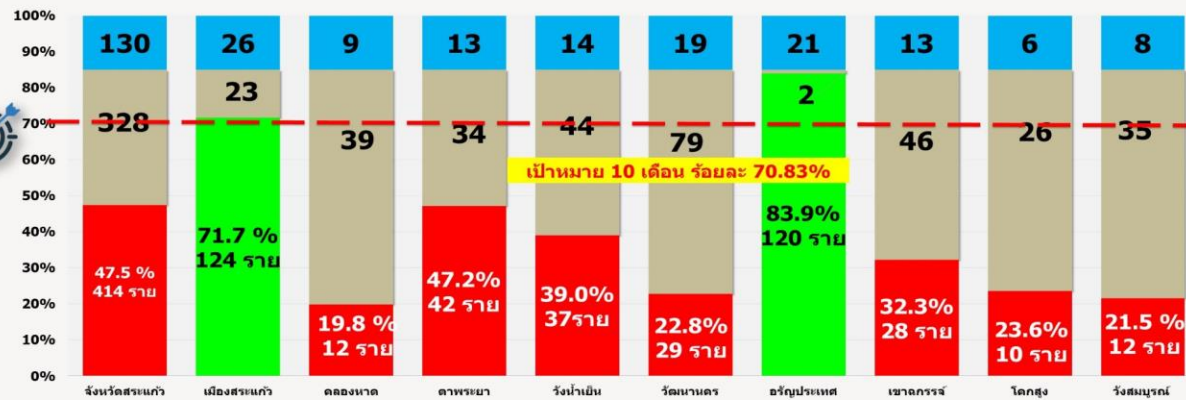

ผลสำเร็จการรักษาผู้ป่วยวัณโรคปอดรายใหม่ N= 103 [PA ≥ 88%]

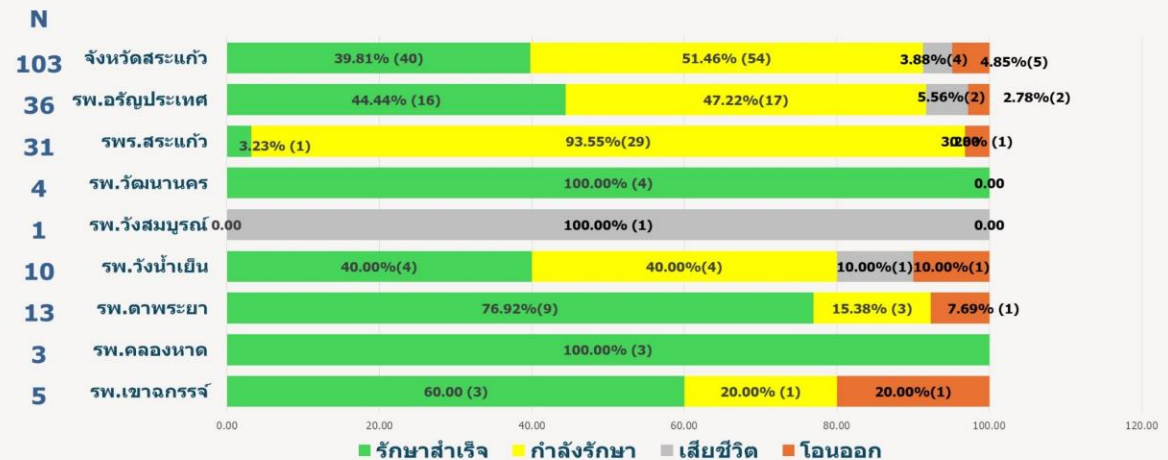



สำนักงานสาธารณสุข
จังหวัดสระแก้ว

จำนวนผู้ป่วยรอขึ้นทะเบียนวัณโรค ในระบบ NTIP ข้อมูล ณ 5 สิงหาคม 2567

หน่วยบริการ	รอขึ้นทะเบียน	
	จำนวน	ร้อยละ
โรงพยาบาลสมเด็จพระยุพราช	13	54.17
โรงพยาบาลคลองหาด	1	4.17
โรงพยาบาลตาพระยา	1	4.17
โรงพยาบาลวังน้ำเย็น	5	20.83
โรงพยาบาลวัฒนานคร	0	0.00
โรงพยาบาลอรัญประเทศ	2	8.33
โรงพยาบาลเขาฉกรรจ์	0	0.00
โรงพยาบาลค่ายสุรสิงหนาท	1	4.17
โรงพยาบาลวังสมบูรณ์	1	4.17
โรงพยาบาลโคกสูง	0	0.00
รวม	24	100.00

➤ ขอให้เร่งรัดการขึ้นทะเบียนผู้ป่วยวัณโรครายใหม่ ในระบบ NTIP และติดตามการรักษา

โรคไข้มาลาเรีย จังหวัดสระแก้ว

ข้อมูล ณ 6 สิงหาคม 2567

ผู้ป่วยติดเชื้อรายใหม่ ก.ค. 2 ราย **Plasmodium vivax (Pv)**

1.) ต.วังใหม่ อ.วังสมบูรณ์ 2.) อุทยานแห่งชาติตาพระยา

การดำเนินการ

- ค้นหาผู้ป่วย
- เจาะเลือดกลุ่มเสี่ยง
- วังสมบูรณ์ 255 ราย negative
- ตาพระยา 115 ราย negative
- สำรวจยุงพาหะ
- พบยุงก้นปล่อง
- ชนิด Anopheles minimus

- ควบคุมยุงพาหะ
- แจกมุ้ง LLIN วังสมบูรณ์ 50 หลัง และ ตาพระยา (อยู่ระหว่างจัดสรรจาก สคร.)
- พ่นสารเคมีชนิดมีฤทธิ์ตกค้าง
- วังสมบูรณ์ 49 หลัง
- ตาพระยา(ตย.4) 9 หลัง

- การรักษา
- ติดตามการรับประทานยาครบ 14 วัน
- ติดตามการเจาะเลือด 14,28,60 และ 90 (ปัจจุบัน Day 28 ไม่พบเชื้อ)

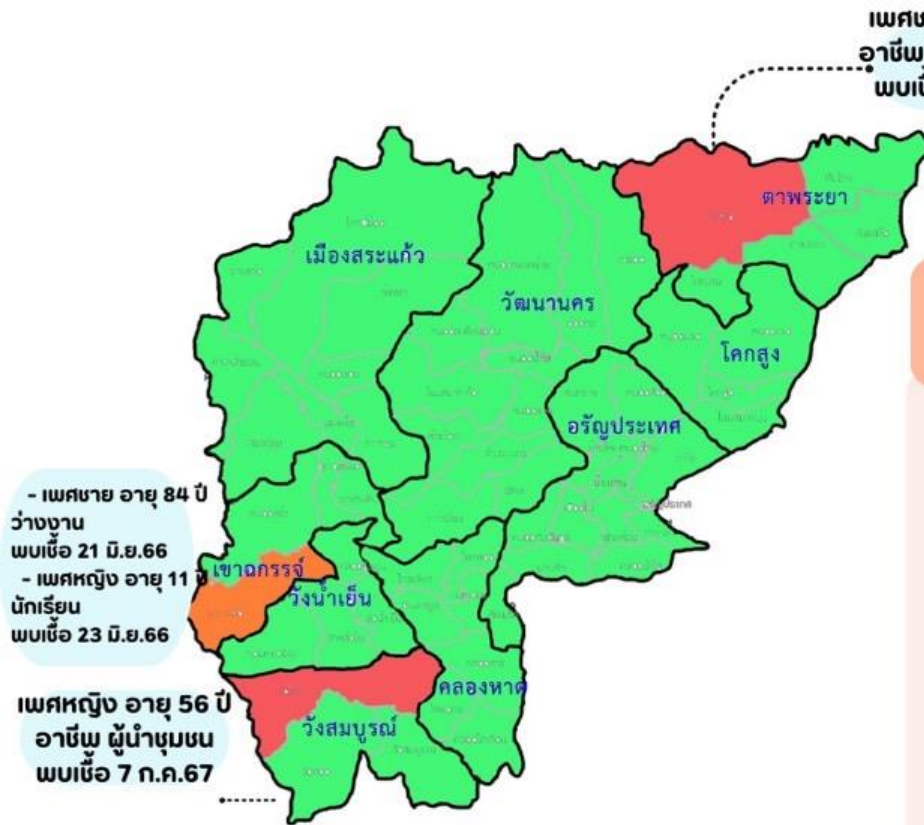

56 แห่ง [94.91%]	พื้นที่ B หมู่บ้านที่ไม่มีผู้ติดเชื้อครบ 3 ปีติดต่อกัน พบยุงพาหะ
1 แห่ง [1.69%]	พื้นที่ A2 หมู่บ้านที่ไม่มีผู้ติดเชื้อแต่ยังไม่ครบ 3 ปี
2 แห่ง [3.4%]	พื้นที่ A1 หมู่บ้านที่มีผู้ติดเชื้อมาลาเรียในปีปัจจุบัน

มาตรการ 1-3-7

